



Uusimmat tilastot

- [Väestönmuutosten ennakkotiedot 1.1.-30.6.2024*](#)
- [Työttömyystiedot 30.6.2024](#)
- [Majoitustiedot 1.1.-30.6.2024*](#)
- [Etelä-Savon kuntien tilinpäätöstiedot 2023](#)

Väestömuutosten ennakkotiedot 1.1. - 30.6.2024

Väestömuutosten ennakkotietoja Etelä-Savossa 1.1. - 30.6.2024



	Väkiluku vuodenvaihte 2023/2024	Luonnollinen väestömuutos			Muuttoliike								Väestönlisäys 1.1.-30.6.2024 (C+J = K)	Väkiluvun korjaus (L)	KOKONAISMUUTOS 1.1. - 30.6.2024 (K + L)	Kokonaismuutos, % 1.1. - 30.6.2024	Väkiluku ENNAKKO 30.6.2024
		Elävänä syntyneet (A)	Kuolleet (B)	SYNTYNEIDEN JA KUOLLEIDEN EROTUS (A-B = C)	Kuntaan (D)	Kunnasta (E)	Kuntien välinen nettomuutto (D-E = F)	Maahanmuutto (G)	Maastamuutto (H)	Nettosirtolaisuus (G-H = I)	KOKONAIS- NETTOMUUTTO (F+I = J)						
MIKKELIN SEUTUKUNTA	68 302	174	477	-303	1 251	1 171	80	377	23	354	434	131	-17	114	0,2	68 416	
Hirvensalmi	2 062	8	22	-14	62	44	18	4	2	2	20	6	1	7	0,3	2 069	
Kangasniemi	5 114	5	53	-48	87	64	23	13	0	13	36	-12	-2	-14	-0,3	5 100	
Mikkeli	51 919	144	319	-175	915	881	34	324	19	305	339	164	-14	150	0,3	52 069	
Mäntyharju	5 522	9	37	-28	107	107	0	20	2	18	18	-10	-1	-11	-0,2	5 511	
Pertunmaa	1 577	1	17	-16	27	37	-10	9	0	9	-1	-17	0	-17	-1,1	1 560	
Puumala	2 108	7	29	-22	53	38	15	7	0	7	22	0	-1	-1	0,0	2 107	
SAVONLINNAN SEUTUKUNTA	38 828	62	307	-245	613	663	-50	136	16	120	70	-175	-3	-178	-0,5	38 650	
Enonkoski	1 320	2	17	-15	28	33	-5	1	0	1	-4	-19	0	-19	-1,4	1 301	
Rantasalmi	3 297	6	28	-22	58	58	0	22	1	21	21	-1	0	-1	0,0	3 296	
Savonlinna	31 843	52	241	-189	465	535	-70	108	11	97	27	-162	-3	-165	-0,5	31 678	
Sulkava	2 368	2	21	-19	62	37	25	5	4	1	26	7	0	7	0,3	2 375	
PIEKSÄMÄEN SEUTUKUNTA	22 784	64	169	-105	337	329	8	311	6	305	313	208	-1	207	0,9	22 991	
Juva	5 734	14	38	-24	74	72	2	17	2	15	17	-7	0	-7	-0,1	5 727	
Pieksämäki	17 050	50	131	-81	263	257	6	294	4	290	296	215	-1	214	1,3	17 264	
ETELÄ-SAVO	129 914	300	953	-653	2 201	2 163	38	824	45	779	817	164	-21	143	0,1	130 057	

Väestön kokonaismuutos Etelä-Savossa ja koko maassa 1.1. - 30.6.2024*

Väestön kokonaismuutos Etelä-Savossa 1.1. - 30.6.2024*,
henkilöä (Etelä-Savo yhteensä: +143)

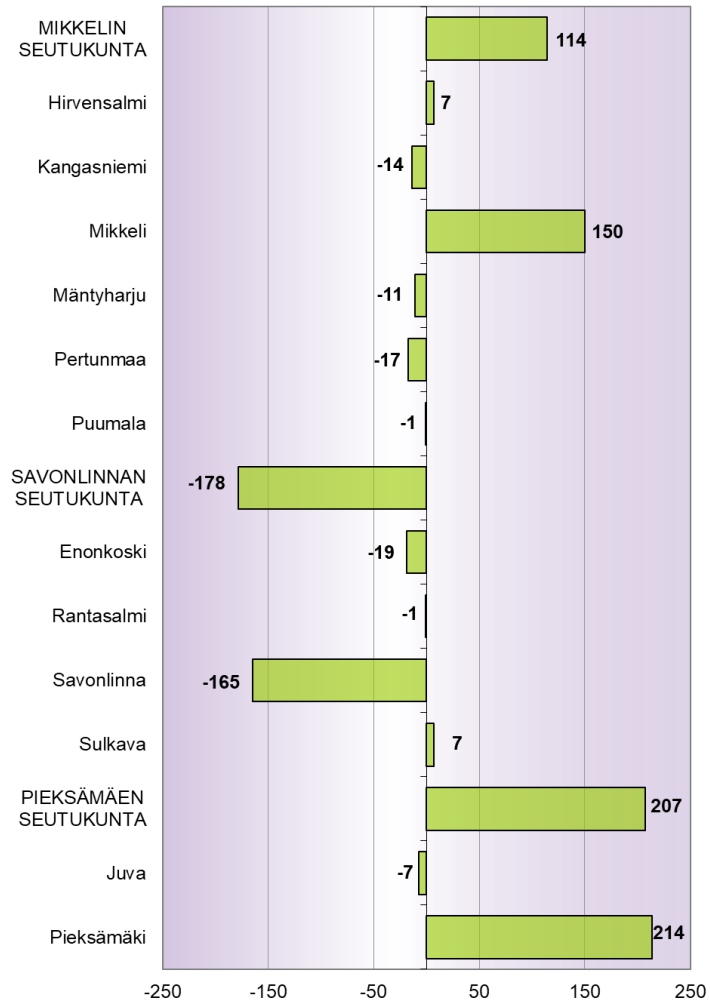

Väestön kokonaismuutos maakunnittain 1.1. - 30.6.2024*,
henkilöä (koko maa yhteensä: +12 663)

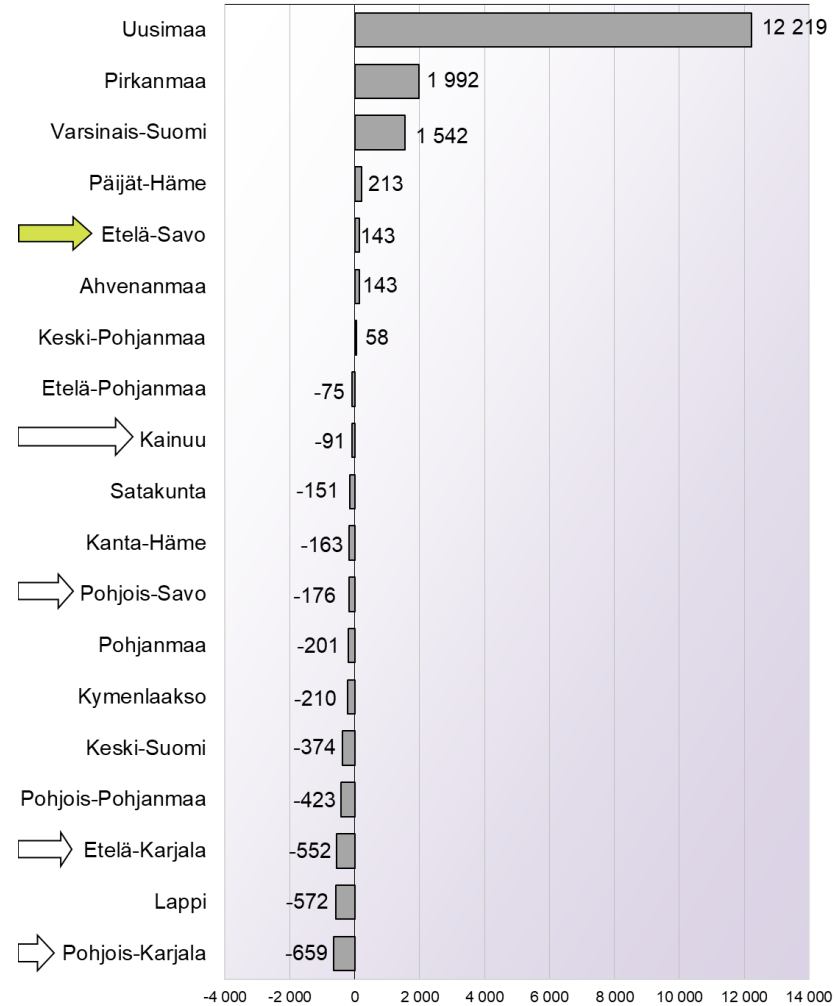

*ennakkotieto

Lähde: Tilastokeskus, 1.1.2024 aluejako

Väestön kokonaismuutoksen kehitys kuukausittain (vuosittain kumulatiivinen) Etelä-Savossa 2019 - 2024*

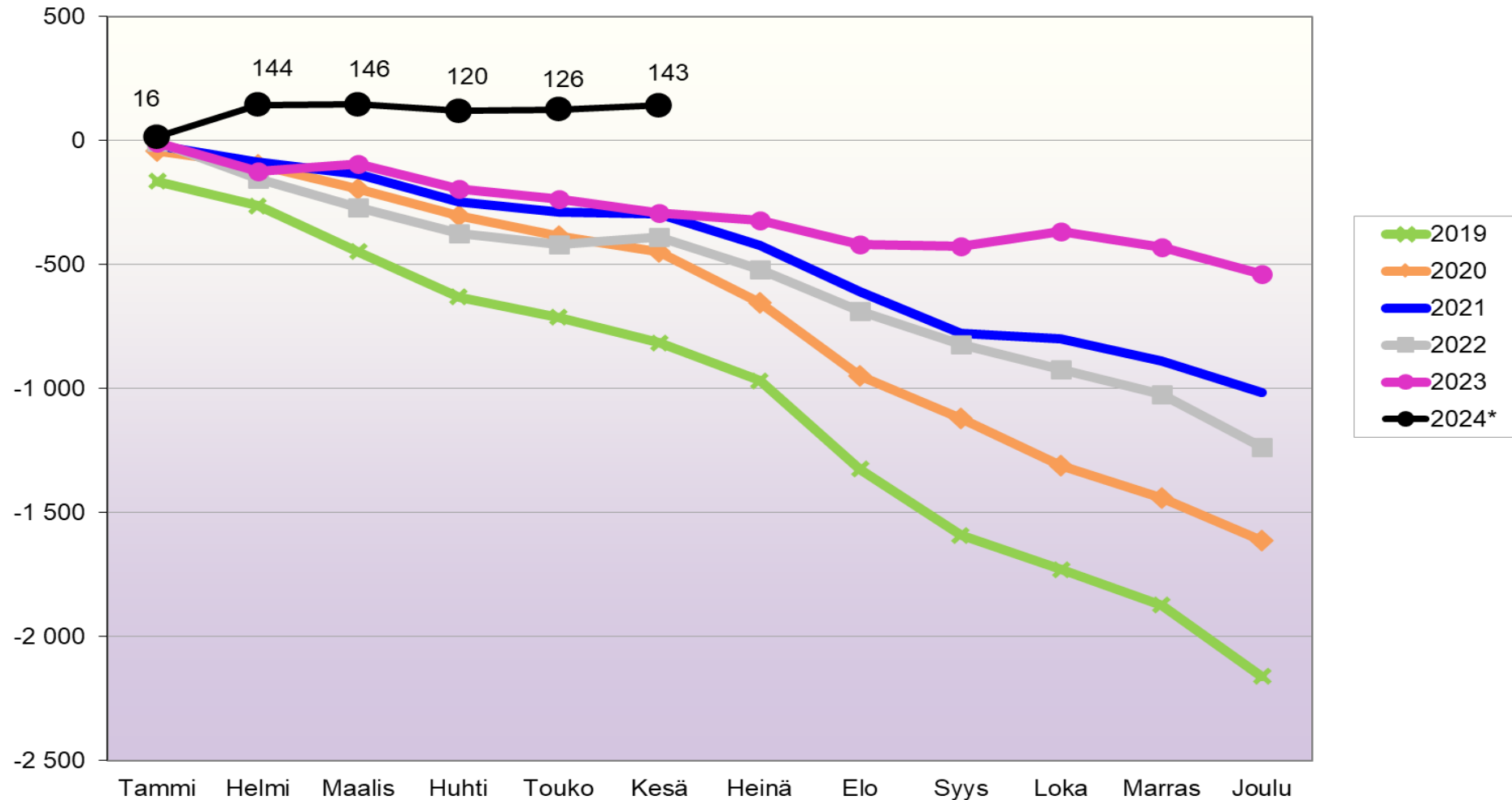

*ennakkotieto
Lähde: Tilastokeskus, 1.1.2024 aluejako

Kokonaisnettomuutto kunnittain ja seutukunnittain Etelä-Savossa 1.1. - 30.6.2024* (Etelä-Savo yhteensä: +817)

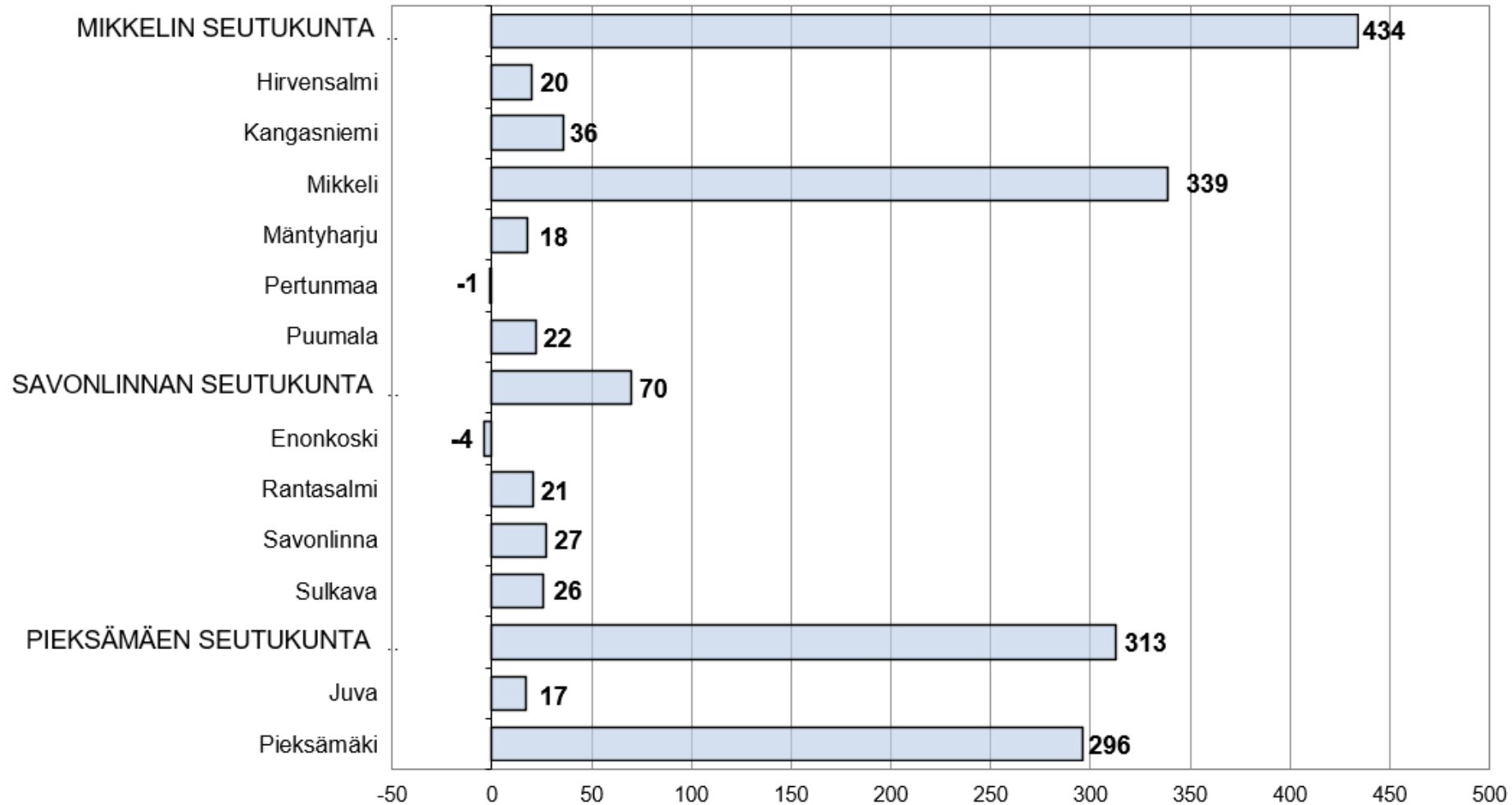

*ennakkotieto

Lähde: Tilastokeskus, 1.1.2024 aluejako

Muuttoliikkeen kehitys kuukausittain (vuosittain kumulatiivinen) Etelä-Savossa 2019 - 2024*

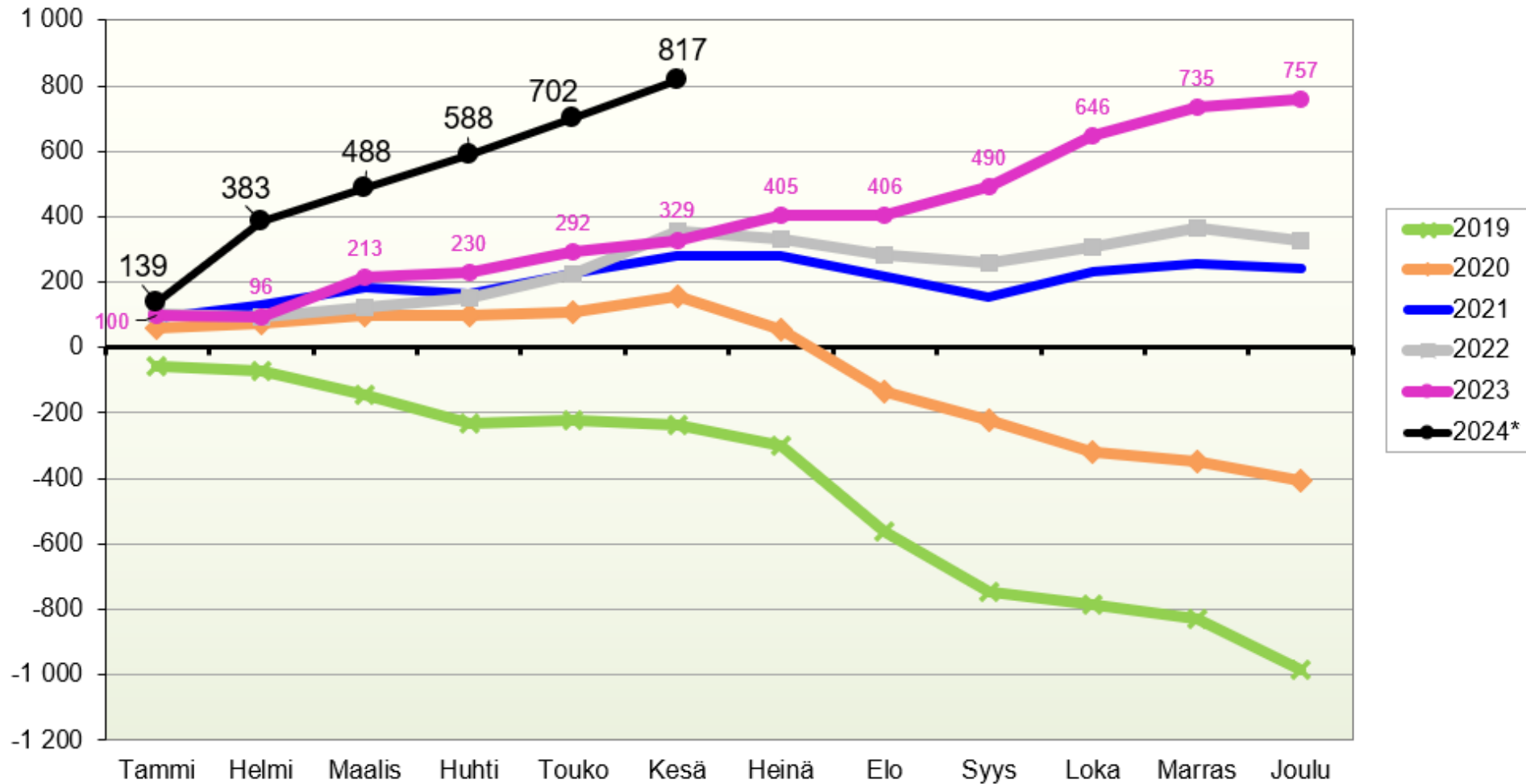

*ennakkotieto

Lähde: Tilastokeskus, 1.1.2024 aluejako

Väestön kokonaismuutoksen kehitys kuukausittain Etelä-Savossa 2012 - 2024*

Kuukausi	2012	2013	2014	2015	2016	2017	2018	2019	2020	2021	2022	2023	2024*
Tammi	-6	-37	-41	42	-45	-80	-127	-163	-42	-19	-5	-7	16
Helmi	-75	-54	-117	-29	-165	-118	-214	-100	-57	-68	-148	-115	128
Maalis	-136	-111	-124	-115	-114	-115	-213	-184	-95	-48	-116	30	2
Huhti	-137	-65	-71	-69	-144	-167	-190	-184	-107	-111	-103	-101	-26
Touko	-36	-107	-117	-128	-124	-194	-264	-82	-83	-42	-45	-43	6
Kesä	69	-33	31	-182	-70	-101	-134	-103	-65	-8	30	-56	17
Heinä	-111	-106	-90	-100	-118	-56	-210	-153	-204	-126	-131	-28	
Elo	-105	50	33	-75	2	-95	-314	-355	-295	-187	-171	-100	
Syys	-33	-40	-32	-46	-126	-151	-239	-268	-173	-168	-133	-7	
Loka	-126	-89	-127	-168	-96	-194	-105	-138	-191	-22	-99	60	
Marras	-127	-37	-82	-70	-84	-191	-161	-143	-129	-90	-102	-61	
Joulu	-137	-126	-155	-185	-115	-138	-177	-287	-171	-125	-214	-109	
Yhteensä	-960	-755	-892	-1 125	-1 199	-1 600	-2 348	-2 160	-1 612	-1 014	-1 237	-537	143

	2012	2013	2014	2015	2016	2017	2018	2019	2020	2021	2022	2023	01-06 / 2024*
Väkiluku	144 393	143 638	142 746	141 621	140 422	138 822	136 474	134 314	132 702	131 688	130 451	129 914	130 057

Kokonaismuutos sisältää väestönlisäyksen lisäksi väkiluvun korjauksen. Korjaukset ovat enimmäkseen muuttoilmoitusten käsittelyssä tapahtuneiden virheiden jälkikäteen tehtyjä oikaisuja.

Väestön kokonaismuutoksen kehitys kuukausittain (vuosittain kumulatiivinen) Etelä-Savossa 2012 - 2024*

Kuukausi	2012	2013	2014	2015	2016	2017	2018	2019	2020	2021	2022	2023	2024*
Tammi	-6	-37	-41	42	-45	-80	-127	-163	-42	-19	-5	-7	16
Helmi	-81	-91	-158	13	-210	-198	-341	-263	-99	-87	-153	-122	144
Maalis	-217	-202	-282	-102	-324	-313	-554	-447	-194	-135	-269	-92	146
Huhti	-354	-267	-353	-171	-468	-480	-744	-631	-301	-246	-372	-193	120
Touko	-390	-374	-470	-299	-592	-674	-1 008	-713	-384	-288	-417	-236	126
Kesä	-321	-407	-439	-481	-662	-775	-1 142	-816	-449	-296	-387	-292	143
Heinä	-432	-513	-529	-581	-780	-831	-1 352	-969	-653	-422	-518	-320	
Elo	-537	-463	-496	-656	-778	-926	-1 666	-1 324	-948	-609	-689	-420	
Syys	-570	-503	-528	-702	-904	-1 077	-1 905	-1 592	-1 121	-777	-822	-427	
Loka	-696	-592	-655	-870	-1 000	-1 271	-2 010	-1 730	-1 312	-799	-921	-367	
Marras	-823	-629	-737	-940	-1 084	-1 462	-2 171	-1 873	-1 441	-889	-1 023	-428	
Joulu	-960	-755	-892	-1 125	-1 199	-1 600	-2 348	-2 160	-1 612	-1 014	-1 237	-537	

Kokonaismuutos sisältää väestönlisäyksen lisäksi väkiluvun korjauksen. Korjaukset ovat enimmäkseen muuttoilmoitusten käsittelyssä tapahtuneiden virheiden jälkikäteen tehtyjä oikaisuja.

*ennakkotieto

Lähde: Tilastokeskus, 1.1.2024 aluejako



**Etelä-Savon
maakuntaliitto**

päivitetty: 31.7.2024/ jk

Muuttoliikkeen kehitys kuukausittain Etelä-Savossa 2012 - 2024*

Kuukausi	2012	2013	2014	2015	2016	2017	2018	2019	2020	2021	2022	2023	2024*
Tammi	63	44	34	139	84	56	-26	-57	62	93	103	100	139
Helmi	8	11	-53	48	-57	-33	-94	-15	10	35	-10	-4	244
Maalis	-45	-20	-35	-17	-26	-15	-107	-70	26	55	29	117	105
Huhti	-53	-5	-13	-4	-49	-89	-85	-92	-1	-21	30	17	100
Touko	6	-28	-45	-60	-45	-121	-166	11	12	65	75	62	114
Kesä	120	18	114	-104	16	-28	-45	-13	47	56	129	37	115
Heinä	-48	-55	-23	-18	-61	-11	-124	-64	-101	-2	-23	76	
Elo	-45	93	63	-6	53	-46	-236	-264	-191	-65	-52	1	
Syys	21	7	12	10	-37	-67	-137	-181	-88	-63	-24	84	
Loka	-51	-33	-37	-72	-39	-85	-31	-41	-93	81	51	156	
Marras	-59	13	-13	20	-13	-95	-61	-41	-30	23	56	89	
Joulu	-31	-58	-16	-68	-18	-75	-76	-159	-60	-17	-38	22	
Yhteensä	-114	-13	-12	-132	-192	-609	-1 188	-986	-407	240	326	757	817

*ennakkotieto

Lähde: Tilastokeskus, 1.1.2024 aluejako

Muuttoliikkeen kehitys kuukausittain (vuosittain kumulatiivinen) Etelä-Savossa 2012 - 2024*

Kuukausi	2012	2013	2014	2015	2016	2017	2018	2019	2020	2021	2022	2023	2024*
Tammi	63	44	34	139	84	56	-26	-57	62	93	103	100	139
Helmi	71	55	-19	187	27	23	-120	-72	72	128	93	96	383
Maalis	26	35	-54	170	1	8	-227	-142	98	183	122	213	488
Huhti	-27	30	-67	166	-48	-81	-312	-234	97	162	152	230	588
Touko	-21	2	-112	106	-93	-202	-478	-223	109	227	227	292	702
Kesä	99	20	2	2	-77	-230	-523	-236	156	283	356	329	817
Heinä	51	-35	-21	-16	-138	-241	-647	-300	55	281	333	405	
Elo	6	58	42	-22	-85	-287	-883	-564	-136	216	281	406	
Syys	27	65	54	-12	-122	-354	-1 020	-745	-224	153	257	490	
Loka	-24	32	17	-84	-161	-439	-1 051	-786	-317	234	308	646	
Marras	-83	45	4	-64	-174	-534	-1 112	-827	-347	257	364	735	
Joulu	-114	-13	-12	-132	-192	-609	-1 188	-986	-407	240	326	757	

*ennakkotieto

Lähde: Tilastokeskus, 1.1.2024 aluejako

Luonnollisen väestönmuutoksen kehitys kuukausittain Etelä-Savossa 2012 - 2024*

Kuukausi	2012	2013	2014	2015	2016	2017	2018	2019	2020	2021	2022	2023	2024*
Tammi	-69	-81	-75	-97	-129	-136	-101	-106	-104	-112	-108	-107	-131
Helmi	-83	-65	-64	-77	-108	-85	-120	-85	-67	-103	-138	-111	-108
Maalis	-91	-91	-89	-98	-88	-100	-106	-114	-121	-103	-145	-87	-96
Huhti	-84	-60	-58	-65	-95	-78	-105	-92	-106	-90	-133	-118	-118
Touko	-42	-79	-72	-68	-79	-73	-98	-93	-95	-107	-120	-105	-105
Kesä	-51	-51	-83	-78	-86	-73	-89	-90	-112	-64	-99	-93	-95
Heinä	-63	-51	-67	-82	-57	-45	-86	-89	-103	-124	-108	-104	
Elo	-60	-43	-30	-69	-51	-49	-78	-91	-104	-122	-119	-101	
Syys	-54	-47	-44	-56	-89	-84	-102	-87	-85	-105	-109	-91	
Loka	-75	-56	-90	-96	-57	-109	-74	-97	-98	-103	-150	-96	
Marras	-68	-50	-69	-90	-71	-96	-100	-102	-99	-113	-158	-150	
Joulu	-102	-83	-105	-112	-106	-93	-127	-120	-115	-102	-185	-133	
Yhteensä	-842	-757	-846	-988	-1 016	-1 021	-1 186	-1 166	-1 209	-1 248	-1 572	-1 296	-653

*ennakkotieto

Lähde: Tilastokeskus, 1.1.2024 aluejako



**Etelä-Savon
maakuntaliitto**

päivitetty: 31.7.2024/ jk

Luonnollisen väestönmuutoksen kehitys kuukausittain (vuosittain kumulatiivinen) Etelä-Savossa 2012 - 2024*

Kuukausi	2012	2013	2014	2015	2016	2017	2018	2019	2020	2021	2022	2023	2024*
Tammi	-69	-81	-75	-97	-129	-136	-101	-106	-104	-112	-108	-107	-131
Helmi	-152	-146	-139	-174	-237	-221	-221	-191	-171	-215	-246	-218	-239
Maalis	-243	-237	-228	-272	-325	-321	-327	-305	-292	-318	-391	-305	-335
Huhti	-327	-297	-286	-337	-420	-399	-432	-397	-398	-408	-524	-423	-453
Touko	-369	-376	-358	-405	-499	-472	-530	-490	-493	-515	-644	-528	-558
Kesä	-420	-427	-441	-483	-585	-545	-619	-580	-605	-579	-743	-621	-653
Heinä	-483	-478	-508	-565	-642	-590	-705	-669	-708	-703	-851	-725	
Elo	-543	-521	-538	-634	-693	-639	-783	-760	-812	-825	-970	-826	
Syys	-597	-568	-582	-690	-782	-723	-885	-847	-897	-930	-1 079	-917	
Loka	-672	-624	-672	-786	-839	-832	-959	-944	-995	-1 033	-1 229	-1 013	
Marras	-740	-674	-741	-876	-910	-928	-1 059	-1 046	-1 094	-1 146	-1 387	-1 163	
Joulu	-842	-757	-846	-988	-1 016	-1 021	-1 186	-1 166	-1 209	-1 248	-1 572	-1 296	

*ennakkotieto

Lähde: Tilastokeskus, 1.1.2024 aluejako



**Etelä-Savon
maakuntaliitto**

päivitetty: 31.7.2024/ jk

Väestön kokonaismuutos maakunnittain 1.1. - 30.6.2024*, henkilöä ja prosenttia

Väestön kokonaismuutos maakunnittain 1.1. - 30.6.2024*,
henkilöä (koko maa yhteensä: +12 663)

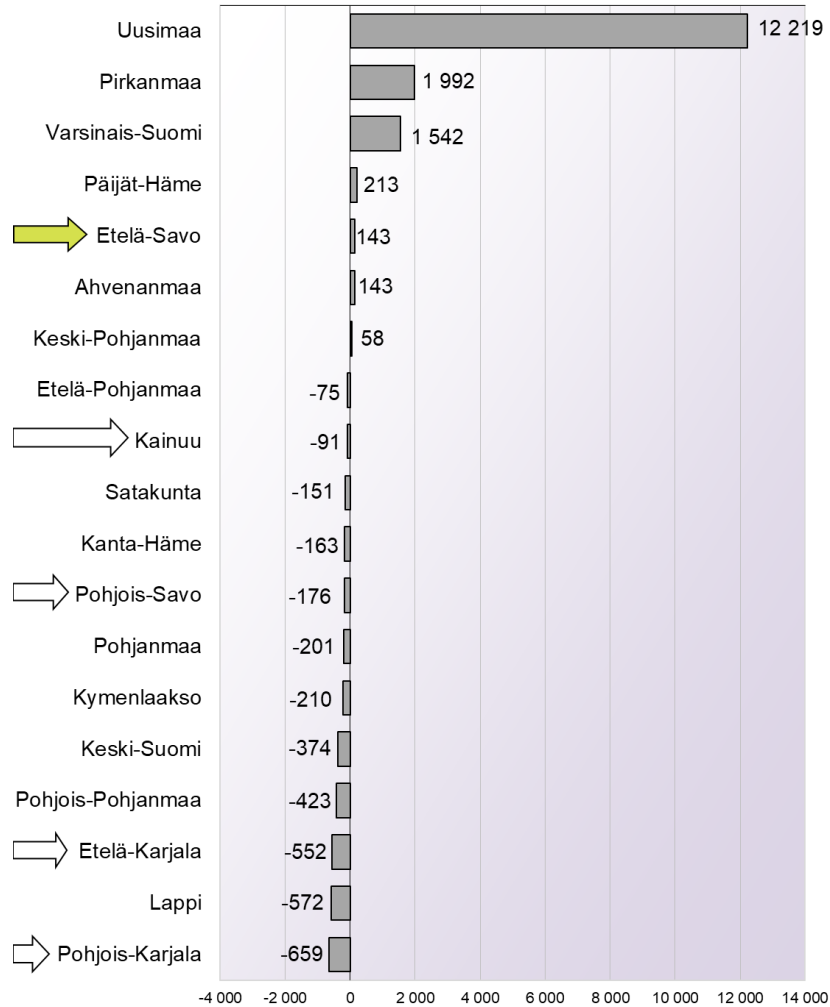

Väestön kokonaismuutos maakunnittain 1.1. - 30.6.2024*,
%

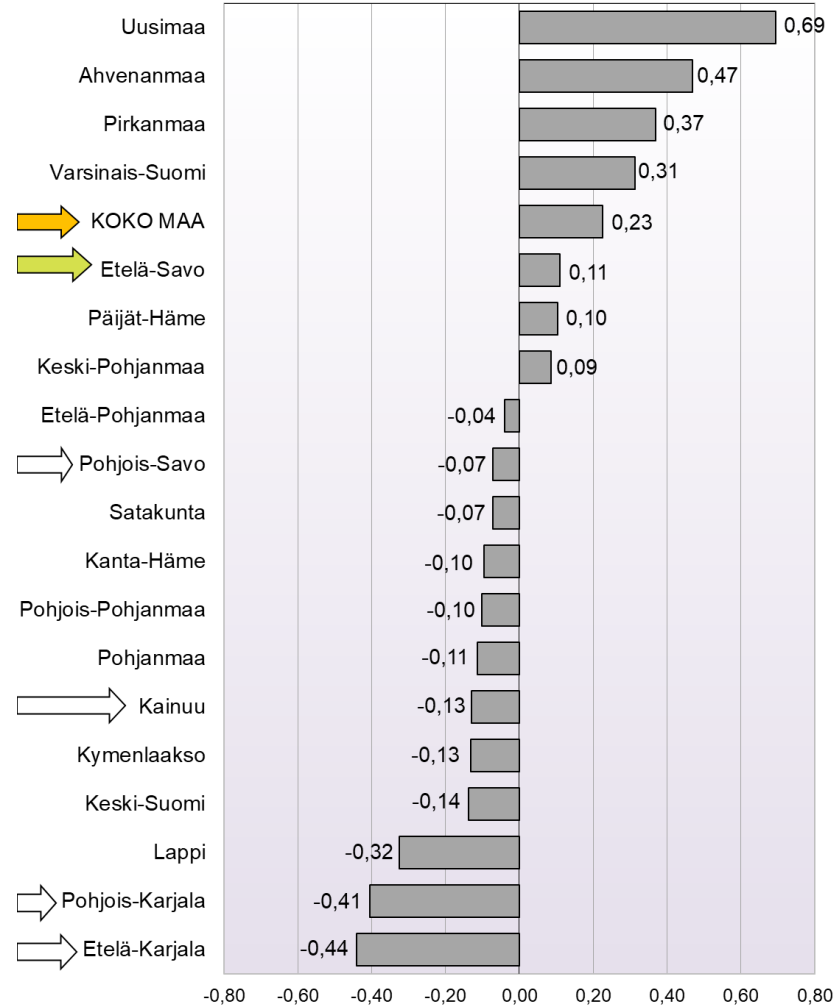

*ennakkotieto

Lähde: Tilastokeskus, 1.1.2024 aluejako

Kokonaisnettomuutto ja luonnollinen väestönmuutos maakunnittain

1.1. - 30.6.2024*

Kokonaisnettomuutto maakunnittain
1.1. - 30.6.2024*, henkilöä

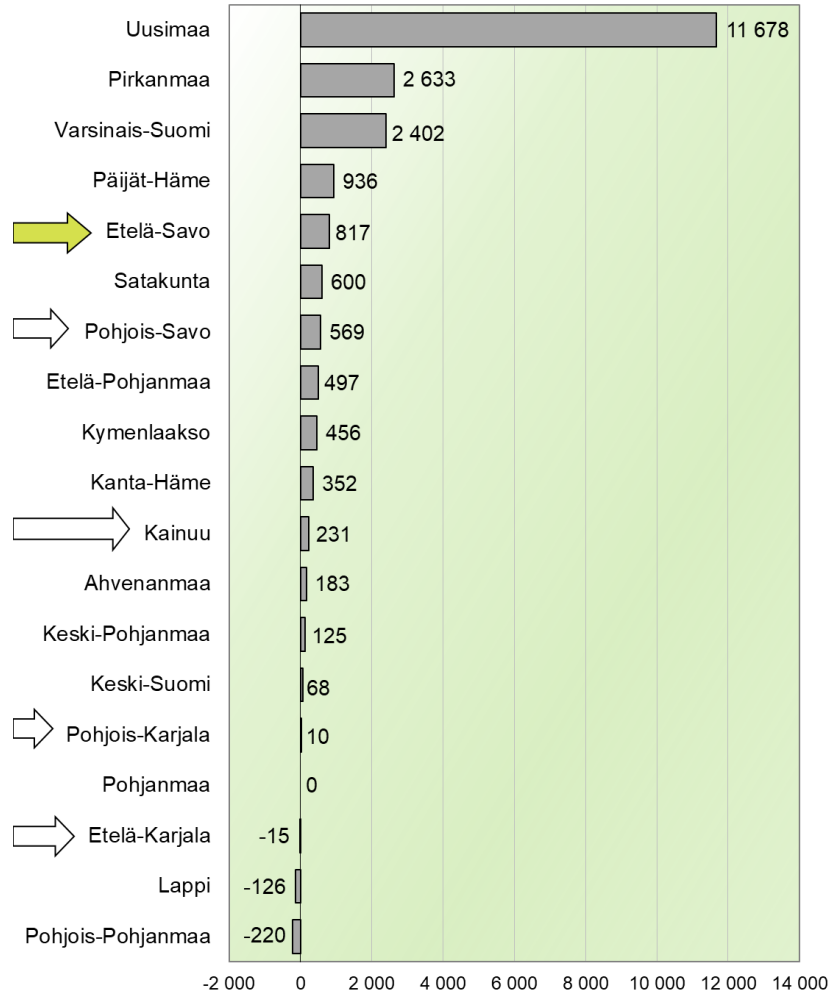

Luonnollinen väestönmuutos maakunnittain
1.1. - 30.6.2024 *, henkilöä (koko maa: -6 907)

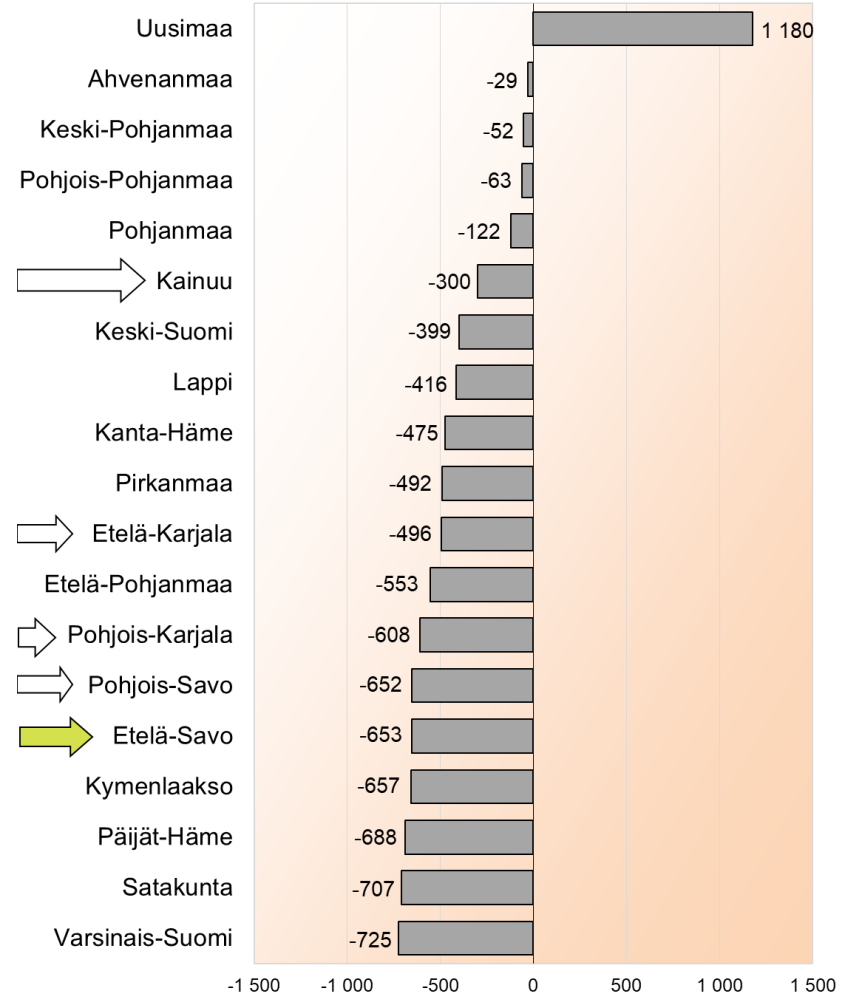

*ennakkotieto

Lähde: Tilastokeskus, 1.1.2024 aluejako

Työttömyystiedot 30.6.2024

Työttömyysaste maakunnittain 30.6.2024, prosenttia

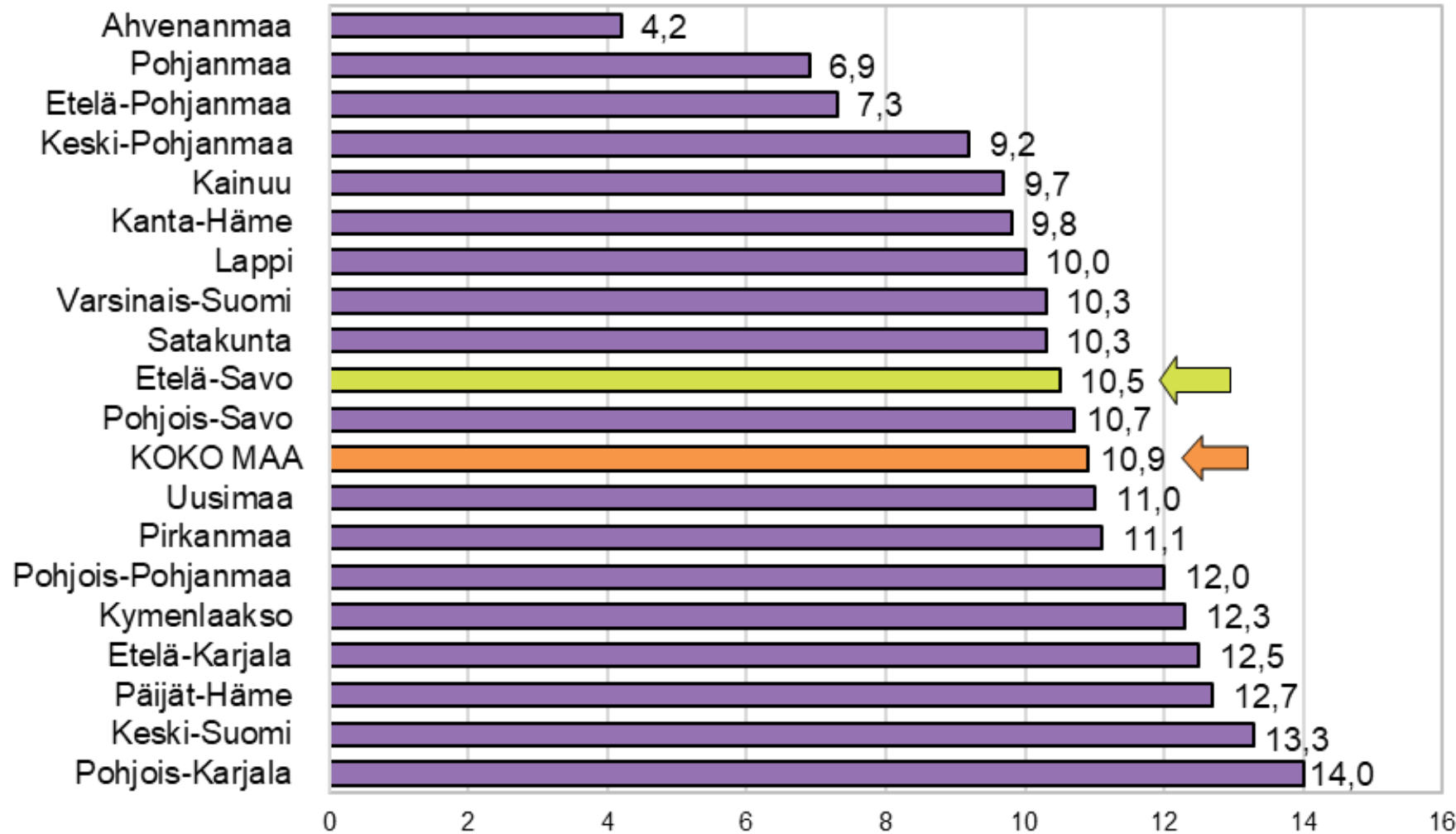

Työttömien työnhakijoiden osuus työvoimasta ELY-keskuksittain 30.6.2024, prosenttia

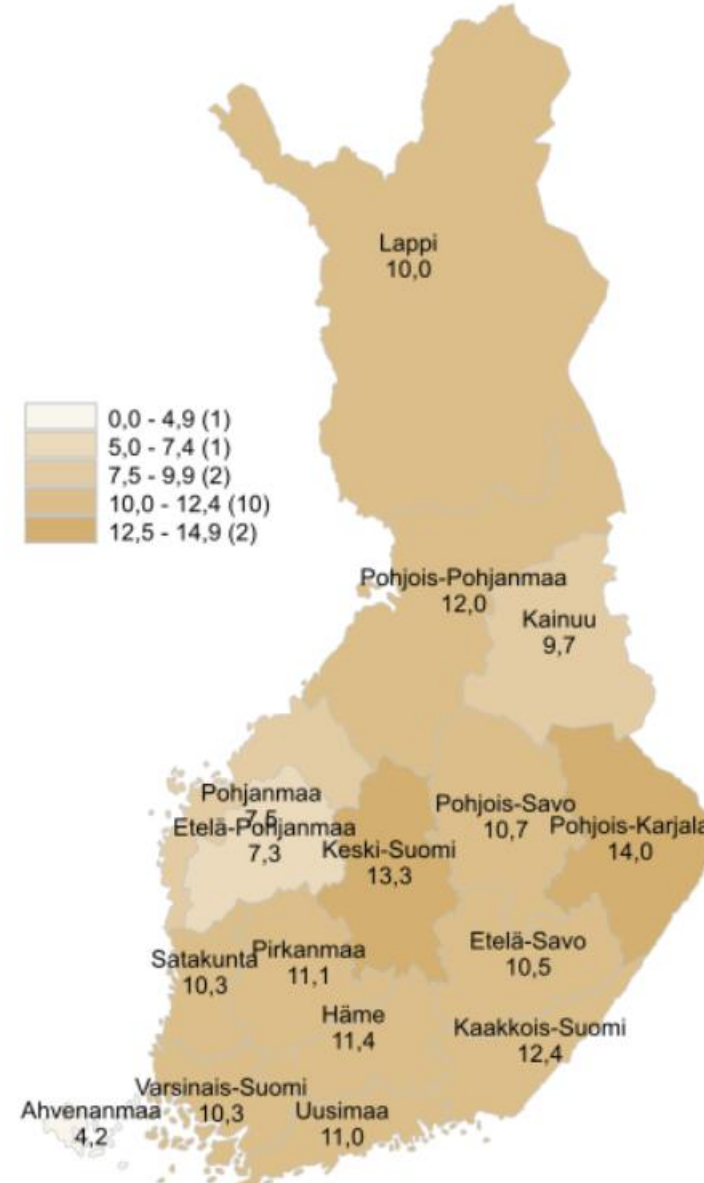
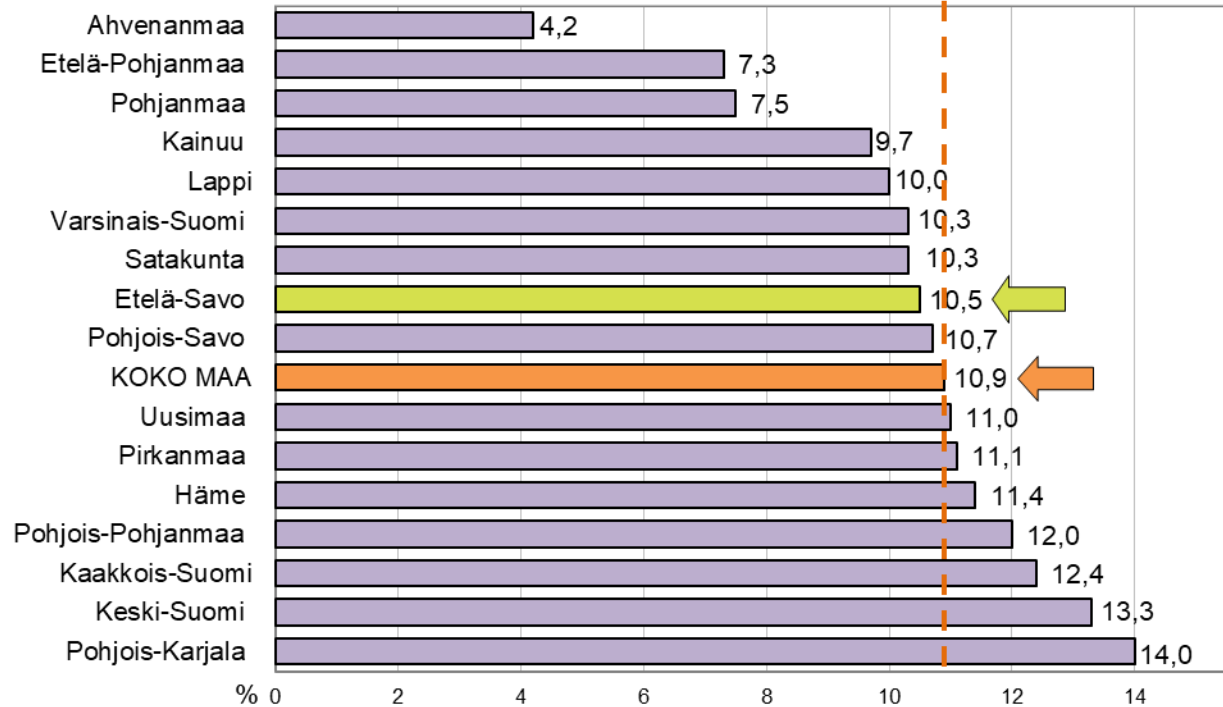

Työttömät työnhakijat ELY-keskuksittain kesäkuussa 2023 ja 2024

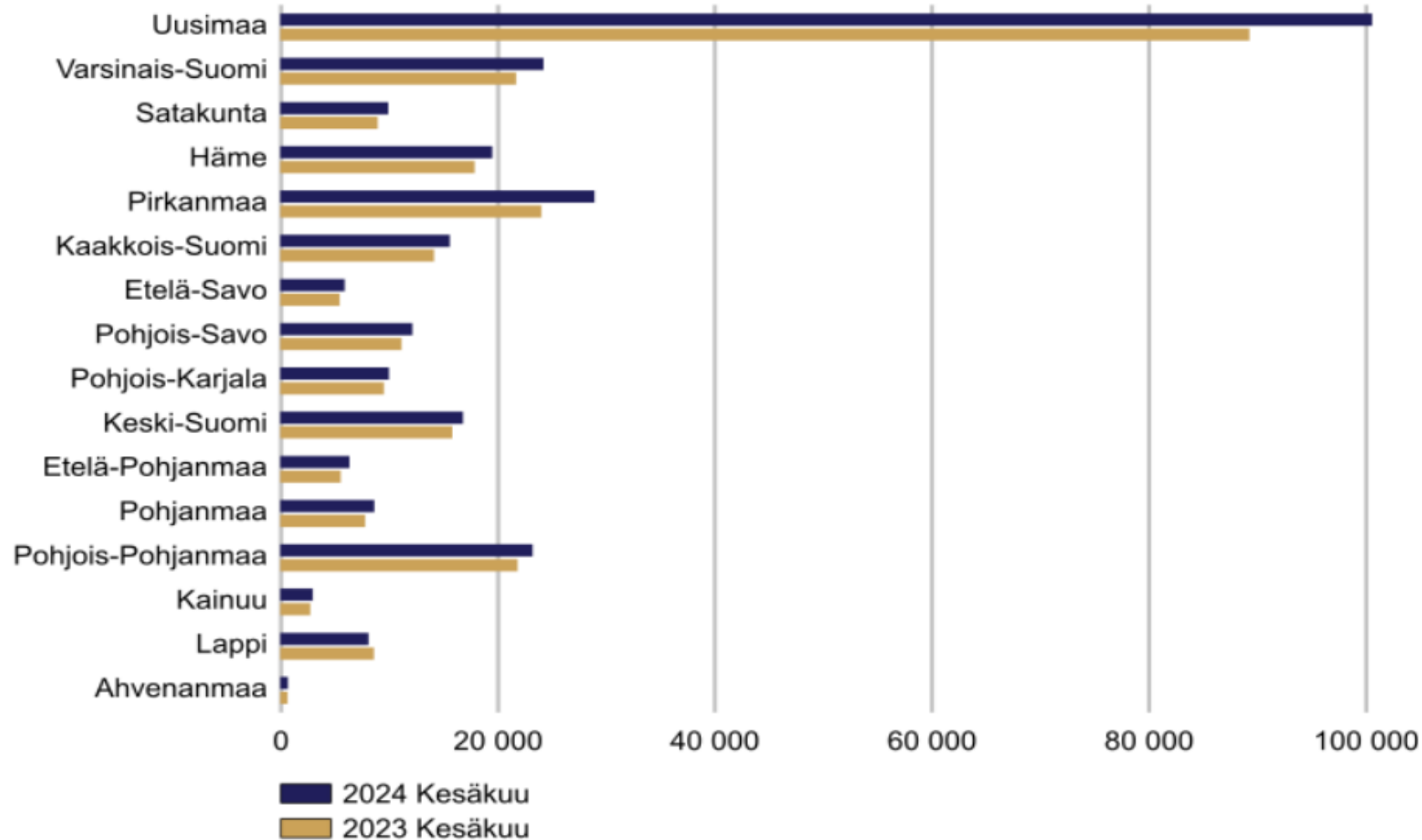

Työttömien työnhakijoiden osuus työvoimasta kunnittain Etelä-Savossa 30.6.2024

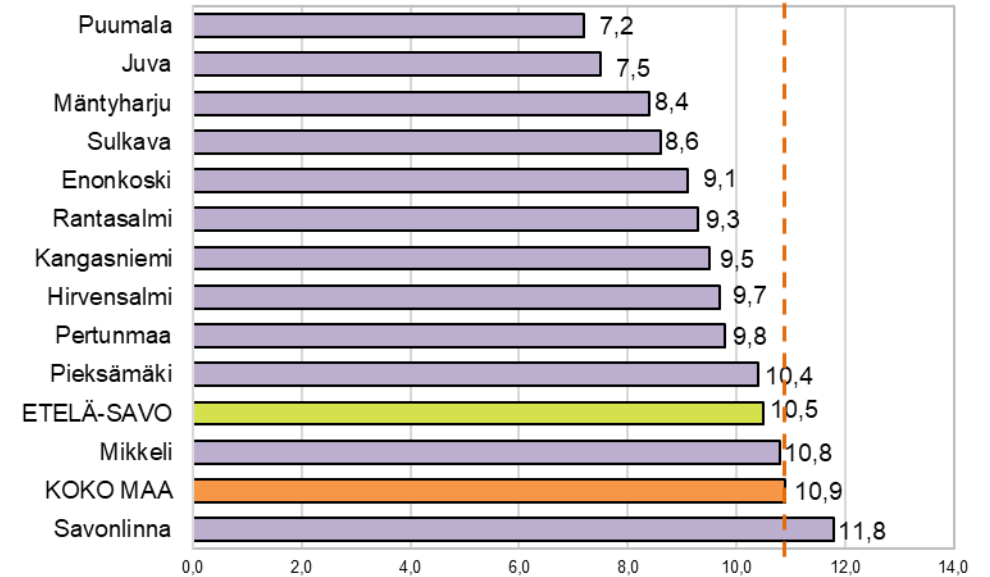
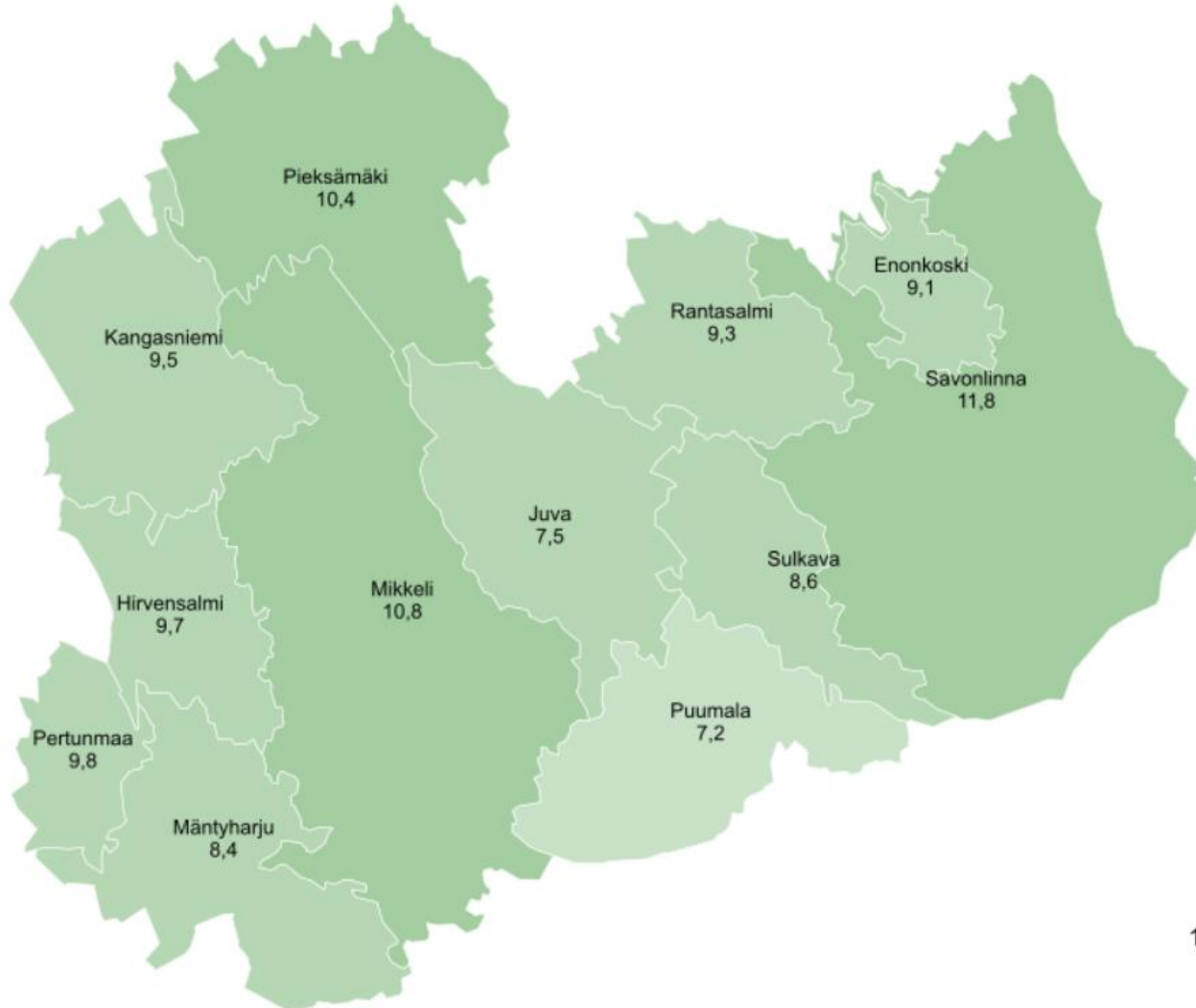

Työttömät työnhakijat ikäryhmittäin Etelä-Savossa kesäkuussa 2023 ja 2024

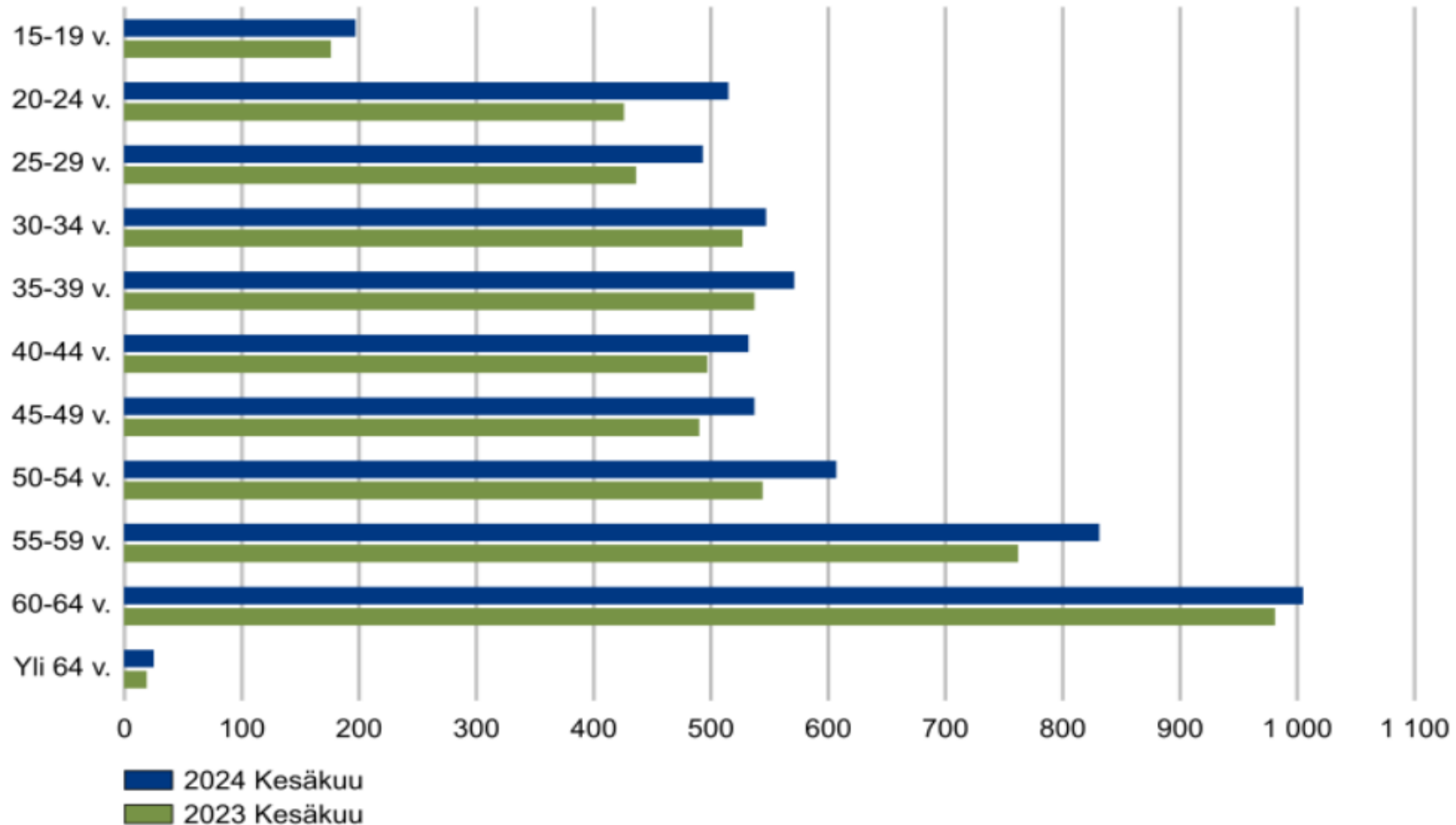

Alle 25-vuotiaat työttömät työnhakijat Etelä-Savossa kuukauden lopussa 2020 - 2024

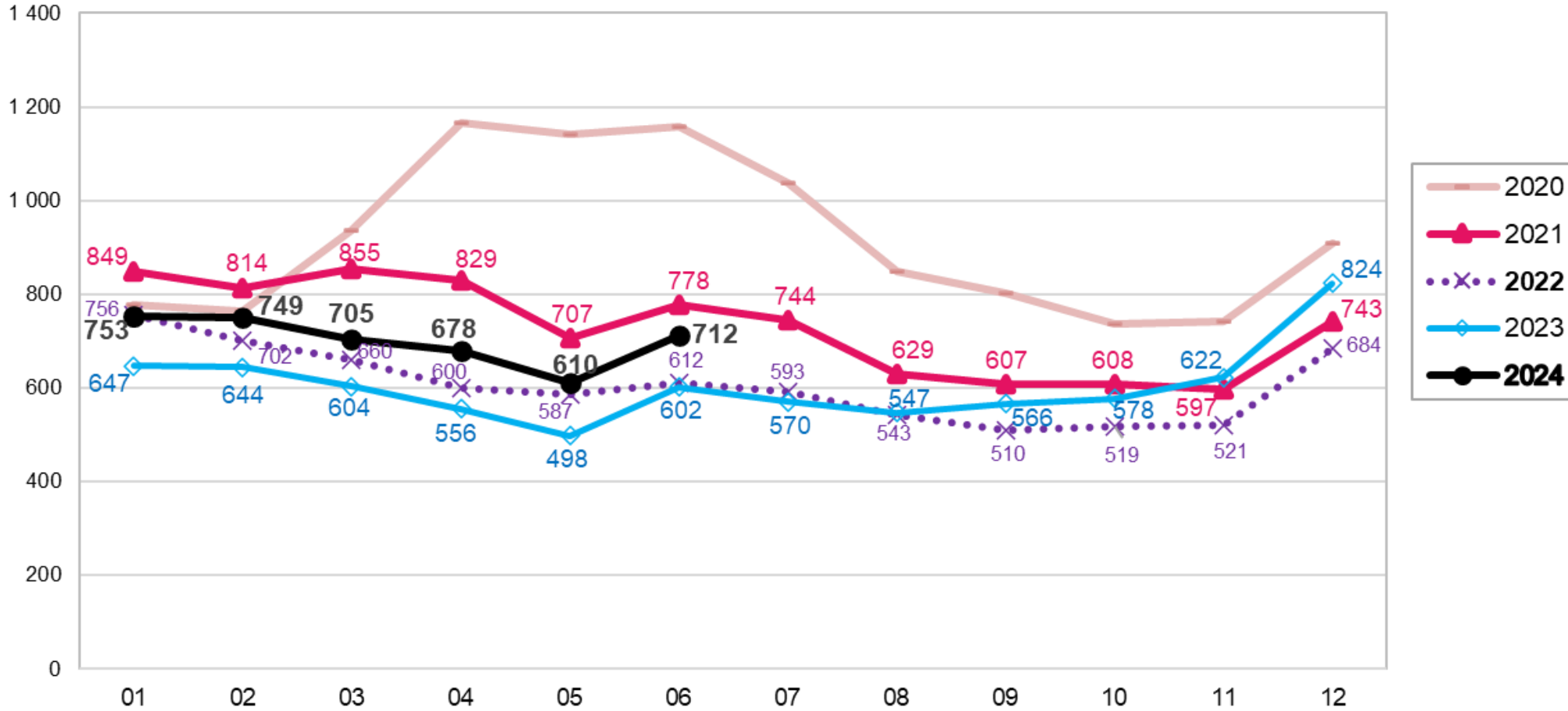

Työttömät työnhakijat ammattiryhmittäin Etelä-Savossa kesäkuussa 2023 ja 2024

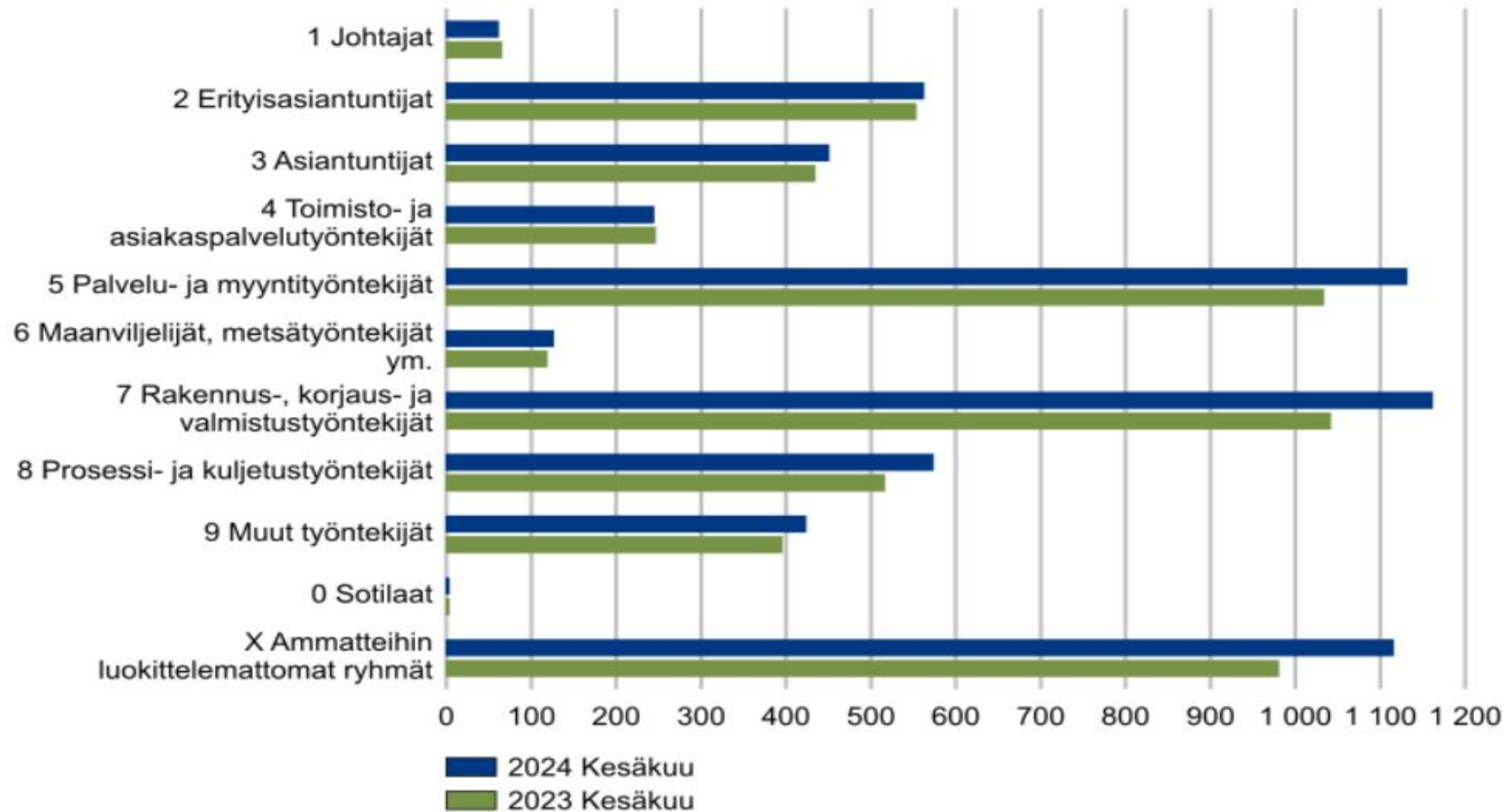

Majoitustiedot 1.1. - 30.6.2024

Matkailijoiden rekisteröidyt yöpymisvuorokaudet Etelä-Savossa

Noin 80 000 rekisteröityä yöpymistä kesäkuussa*

Etelä-Savossa kirjattiin vuoden 2024 kesäkuussa 80 302 rekisteröityä yöpymistä (muutos -1,2 % edellisen vuoden kesäkuusta), joista kotimaisia oli 73 552 (-0,7 %) ja ulkomaalaisten tekemiä 6 750 yötä (-6,5 %).

Eniten ulkomaalaisten rekisteröityjä yöpymisiä kirjattiin kesäkuussa matkailijoille, jotka saapuivat Saksasta (2 551 yötä), Sveitsistä (580 yötä) ja Alankomaista (432 yötä).

Vapaa-ajan matkailijoiden yöpymisiä oli Etelä-Savossa kesäkuussa 80,4 prosenttia, ja he viettivät 64 563 yötä (-0,3 %). Työmatkailijoiden yöpymisiä oli 19,6 prosenttia, ja he viettivät Etelä-Savossa 15 739 yötä (-5,1 %).

Majoitusliikkeiden huonekäyttöaste kesäkuussa 2024 oli Etelä-Savossa 47,7 %, kun se oli koko maassa 54,3 %. Huoneen keskihinta oli kesäkuussa Etelä-Savossa 126,29 ja koko maassa 120,51 euroa.

Tammi-kesäkuussa* noin 247 00 rekisteröityä yöpymistä

Tammi-kesäkuussa 2024* yhteensä kirjattiin Etelä-Savossa 246 535 rekisteröityä yöpymistä (muutos +1,0 % edellisen vuoden vastaavasta ajasta), joista kotimaisia yöpymisiä oli 228 421 (+0,3 %) ja ulkomaalaisten tekemiä 18 114 (+10,4 %).

Rekisteröidyt majoitustilastot sisältävät rekisteröityjen majoitusliikkeiden, eli hotellien, motellien, matkustajakotien, retkeilymajojen, lomakylien ja leirintäalueiden tilastot. Liikkeet, joissa on alle 20 vuodepaikkaa tai sähköliitännäisteellä varustettua matkailuvaunupaikkaa, eivät kuulu tilastoinnin piiriin.

Lähde: Tilastokeskus, Majoitustilasto , *ennakkotiedot vuodelta 2024

Matkailijoiden rekisteröidyt yöpymisvuorokaudet maakunnittain 01-06/2024*

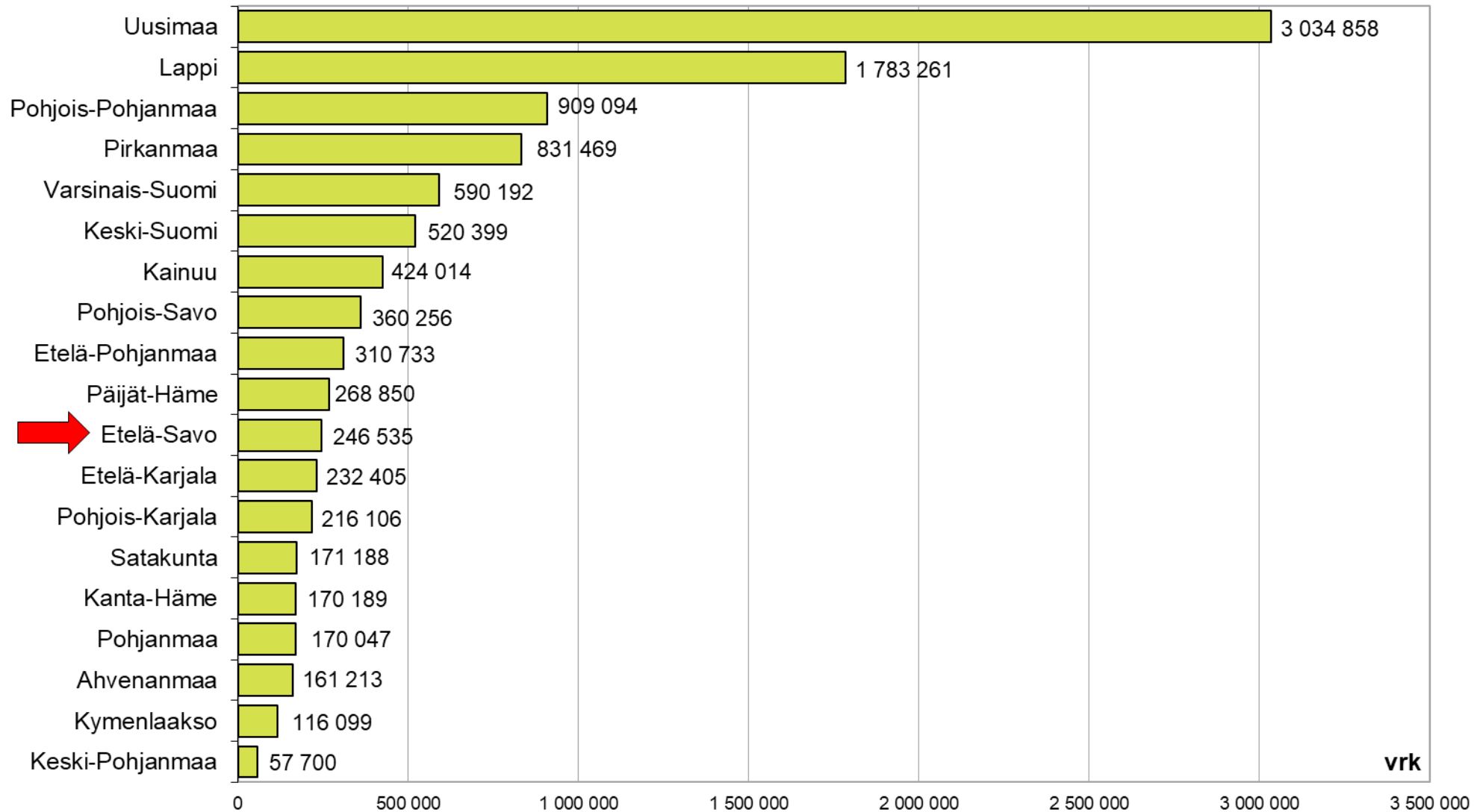

Lähde: Tilastokeskus, Majoitustilasto , *ennakkotiedot vuodelta 2024

Matkailijoiden rekisteröidyt yöpymisvuorokaudet Etelä-Savossa vuosina 2010-2023 sekä tammi-kesäkuussa 2024*

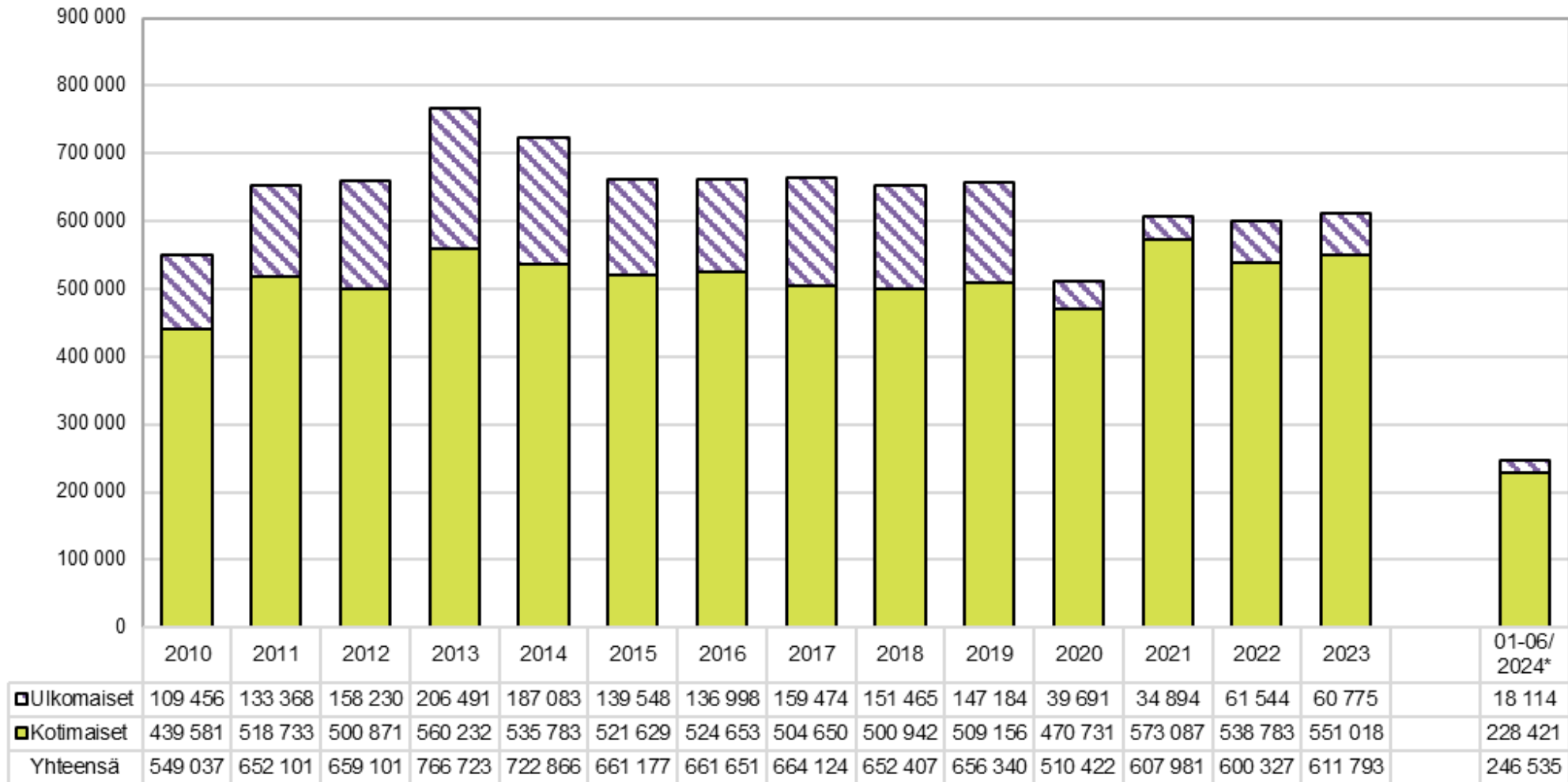

Rekisteröidyt yöpymiset maakunnittain kesäkuussa vuosina 2021 - 2024*

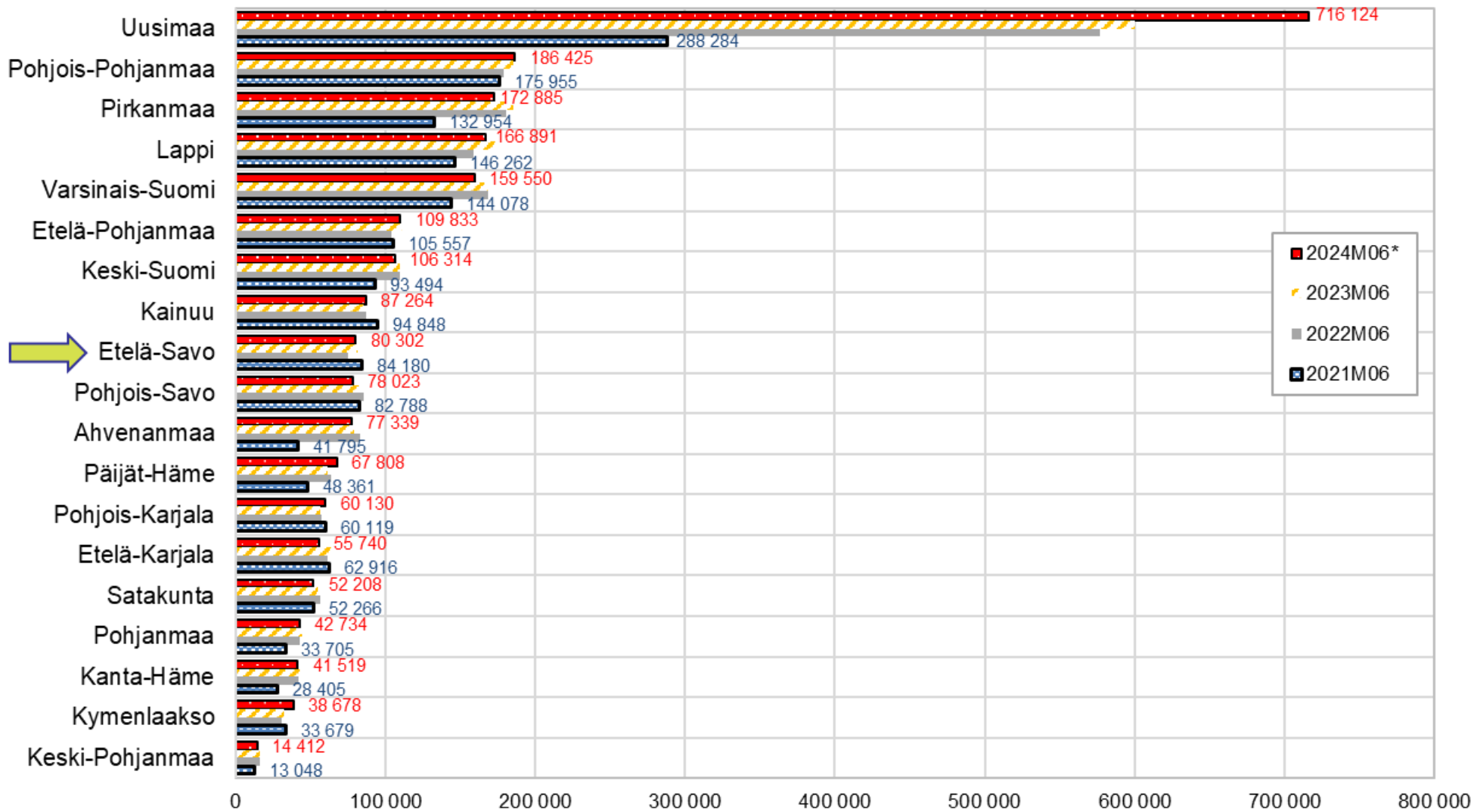

Rekisteröidyt yöpymisvuorokaudet kuukausittain 06/2023 - 06/2024*

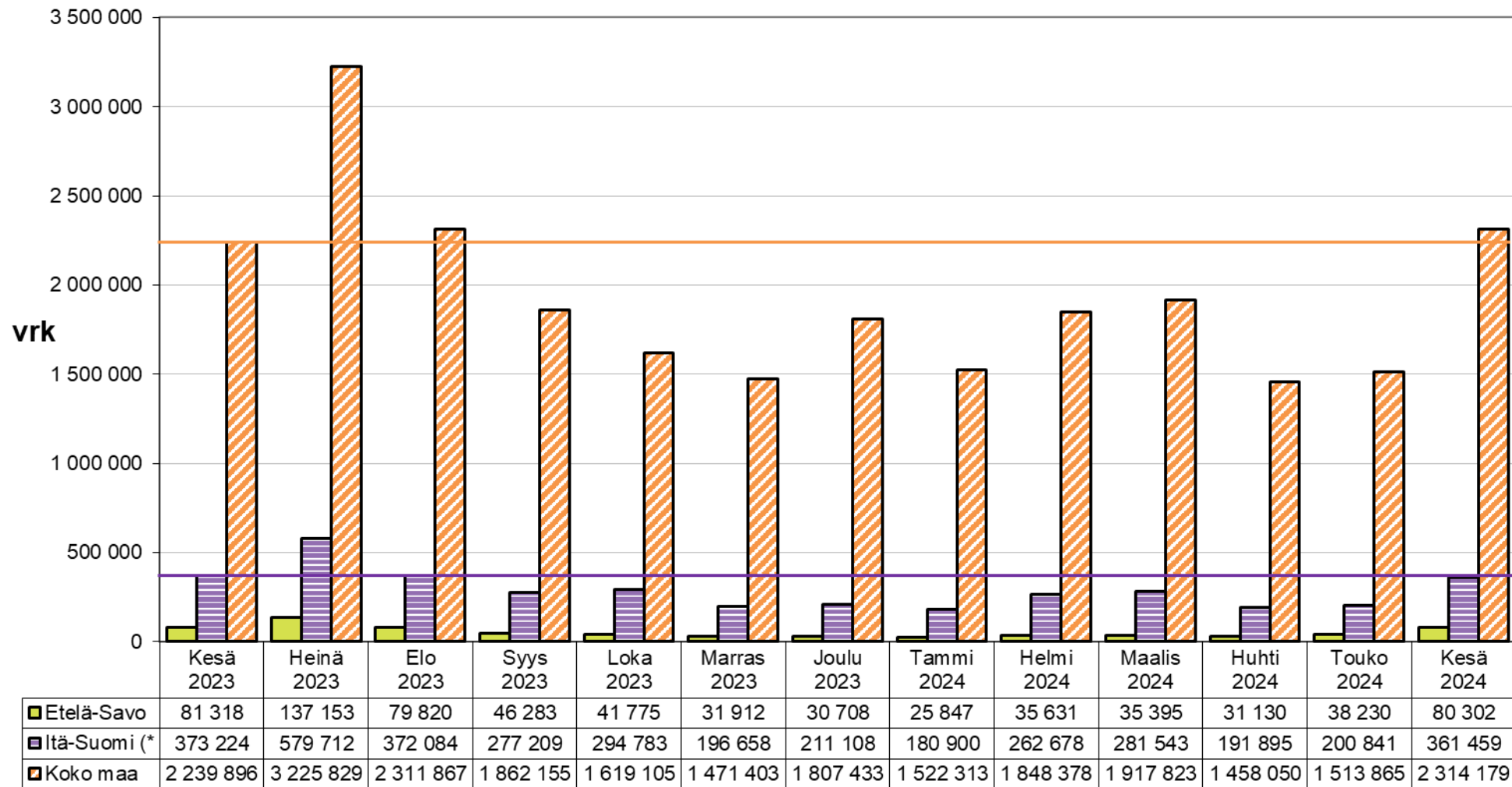

(* Itä-Suomi: Etelä-Savo, Pohjois-Savo, Pohjois-Karjala, Kainuu + Etelä-Karjala)

Sisältää kaikki majoitusliikkeet joissa on vähintään 20 vuodepaikkaa tai sähköpistokkeella varustettua matkailuvaunupaikkaa.



**Etelä-Savon
maakuntaliitto**

päivitetty: 2.8.2024 / jk

Matkailijoiden rekisteröidyt yöpymisvuorokaudet maakunnittain 01-06/2024*, suomalaiset ja ulkomaalaiset

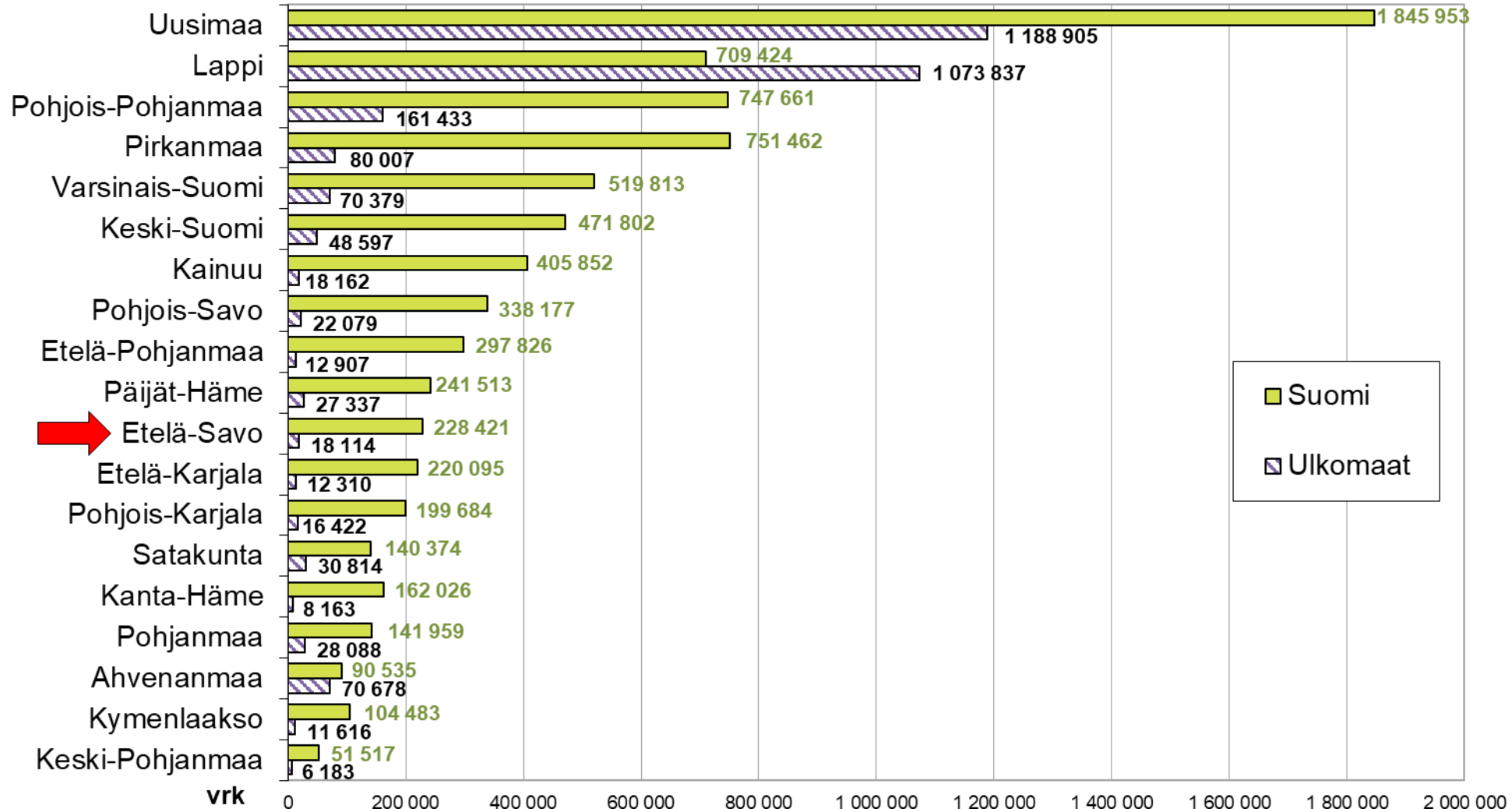

Ulkomaalaisten rekisteröidyt yöpymisvuorokaudet lähtömaittain eräistä maista Etelä-Savossa vuosina 2021-2023 sekä 01-06/2024*

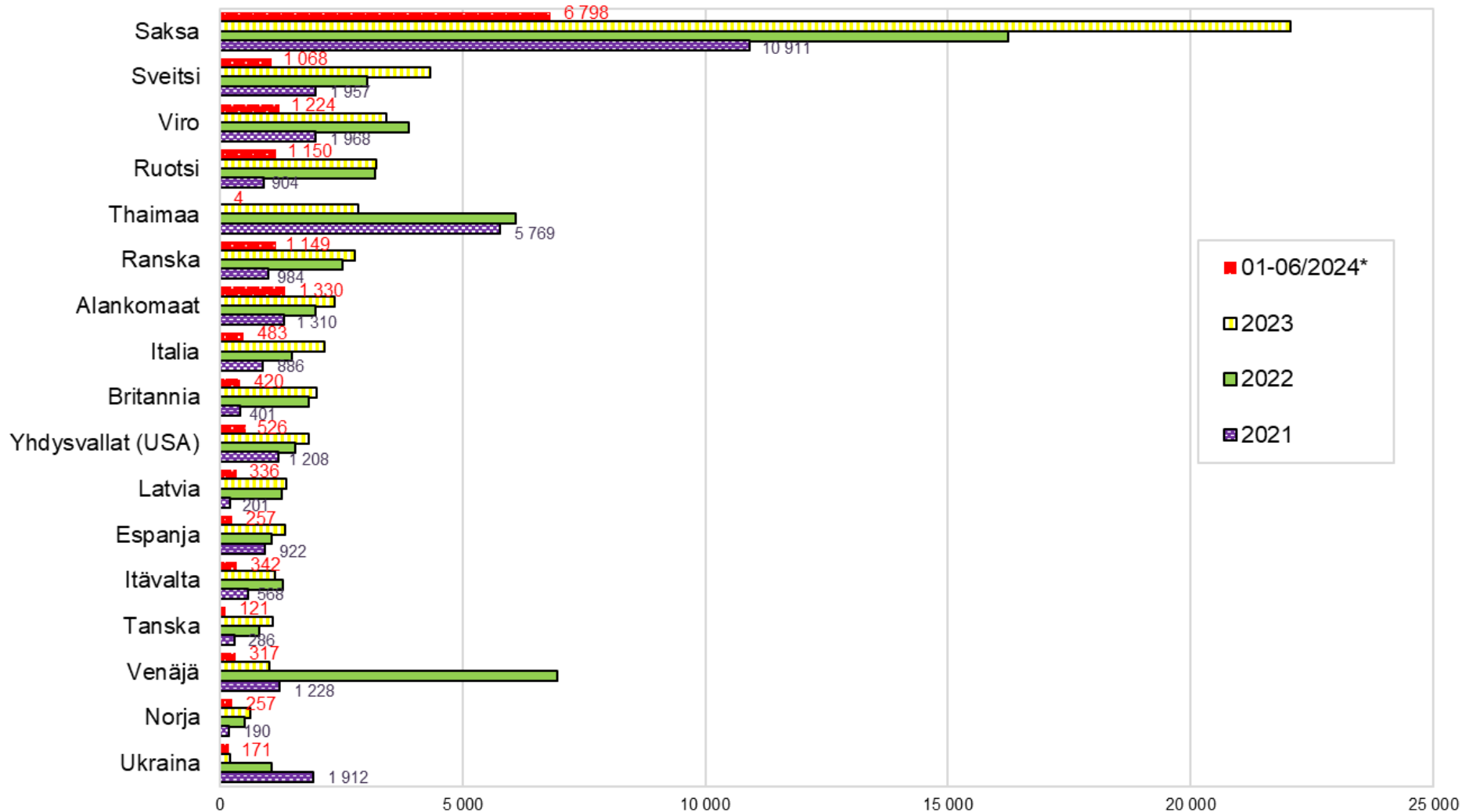

Lähde: Tilastokeskus, Majoitustilasto , *ennakkotiedot vuodelta 2024

Ulkomaalaisten rekisteröidyt yöpymisvuorokaudet lähtömaittain eräistä maista Etelä-Savossa vuosina 2010-2023 sekä 01-06/2024*

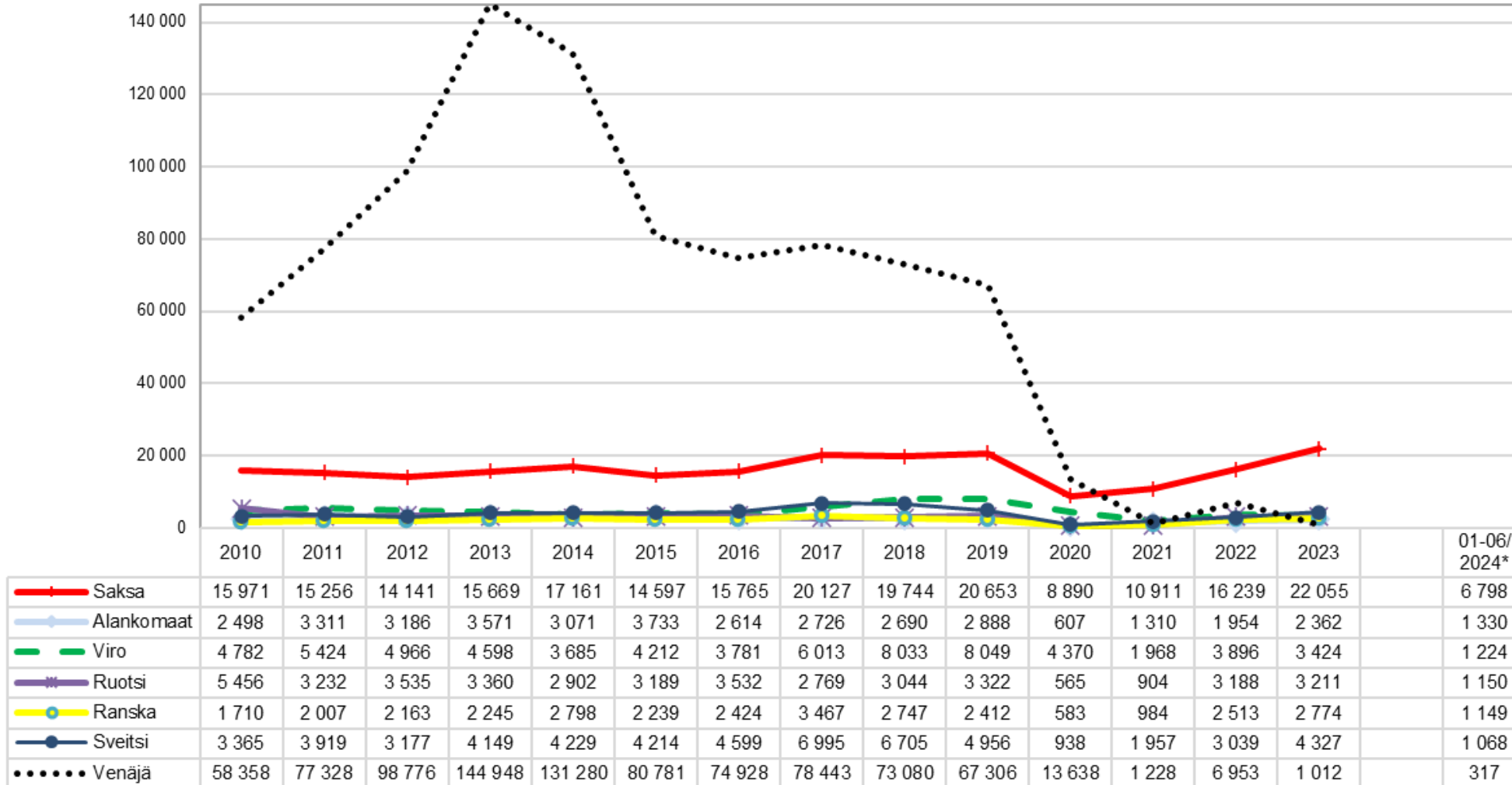

Lähde: Tilastokeskus, Majoitustilasto , *ennakkotiedot vuodelta 2024



Etelä-Savon kuntien tilinpäätöstiedot 2023

Kuntien tiedot

Väestönmuutos Etelä-Savossa 2022 ja 2023, prosenttia

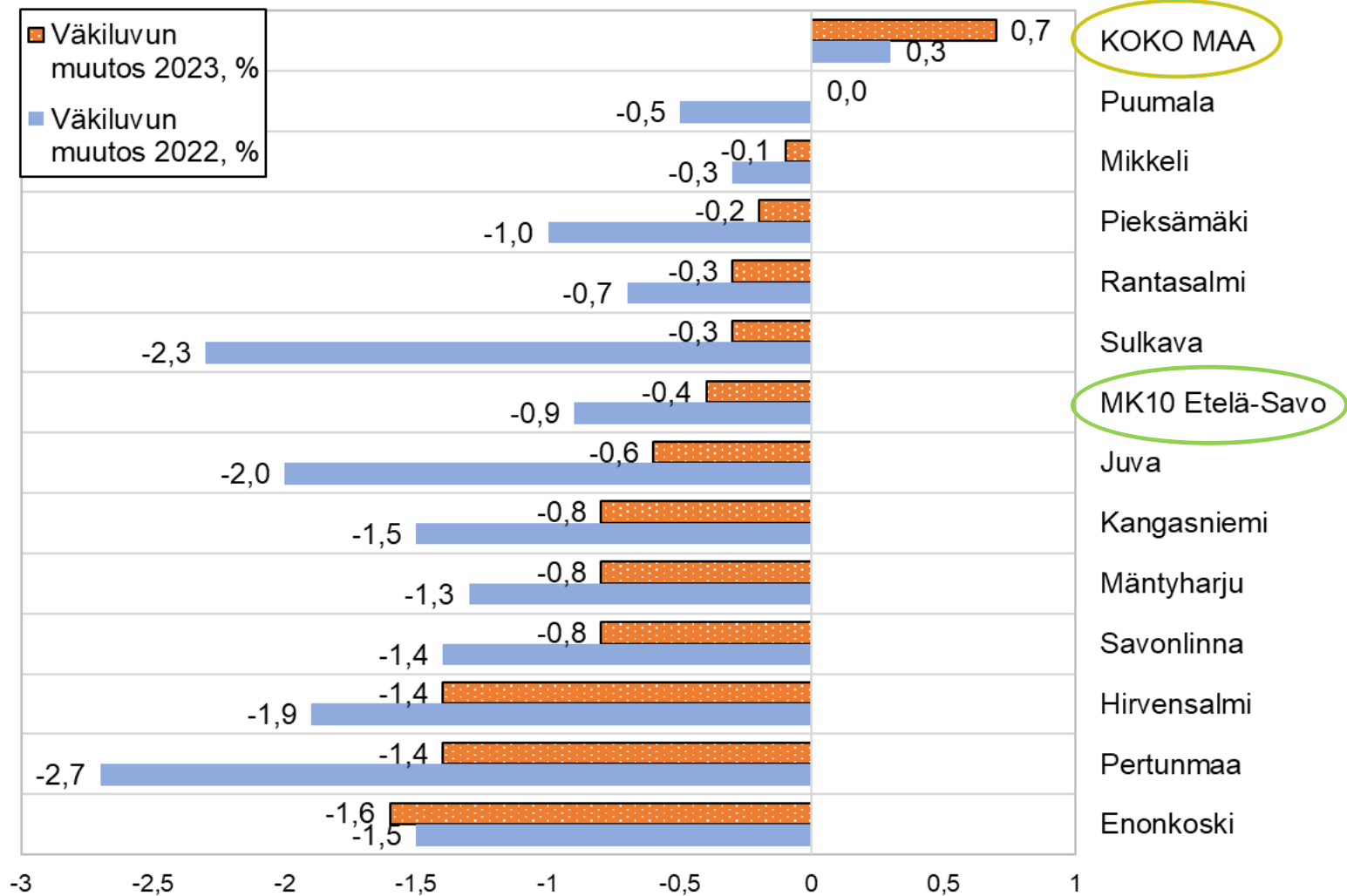

Alue	Väestö 31.12.2023	Väkiluvun muutos	Väkiluvun muutos 2023, %
KOKO MAA	5 603 851	39 881	0,7
Puumala	2 108	1	0,0
Mikkeli	51 919	-61	-0,1
Pieksämäki	17 050	-27	-0,2
Rantasalmi	3 297	-11	-0,3
Sulkava	2 368	-7	-0,3
MK10 Etelä-Savo	129 914	-537	-0,4
Juva	5 734	-35	-0,6
Kangasniemi	5 114	-40	-0,8
Mäntyharju	5 522	-42	-0,8
Savonlinna	31 843	-242	-0,8
Hirvensalmi	2 062	-29	-1,4
Pertunmaa	1 577	-23	-1,4
Enonkoski	1 320	-21	-1,6

Toimintatuotot 2021 - 2023, euroa/asukas

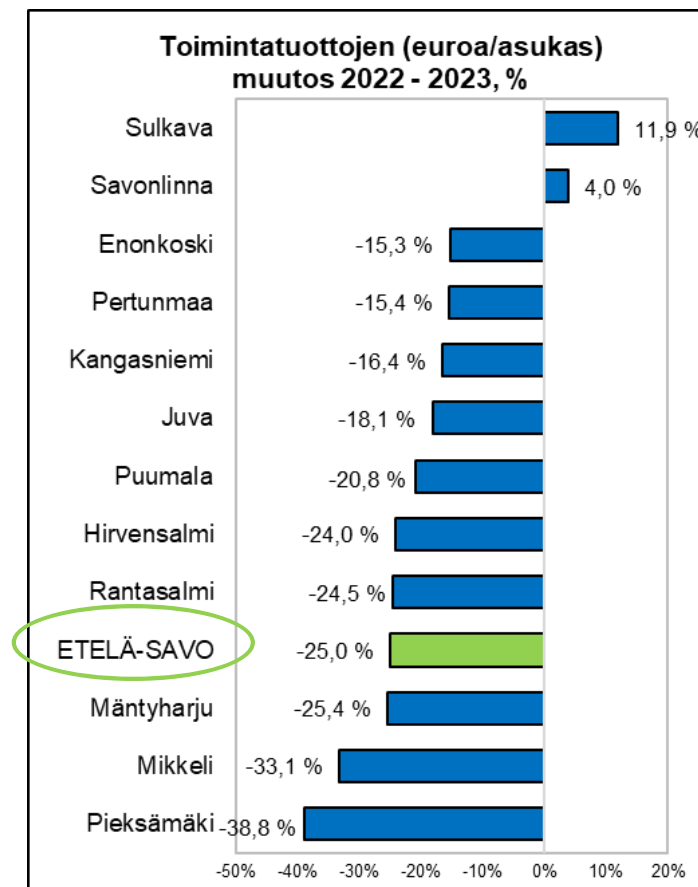
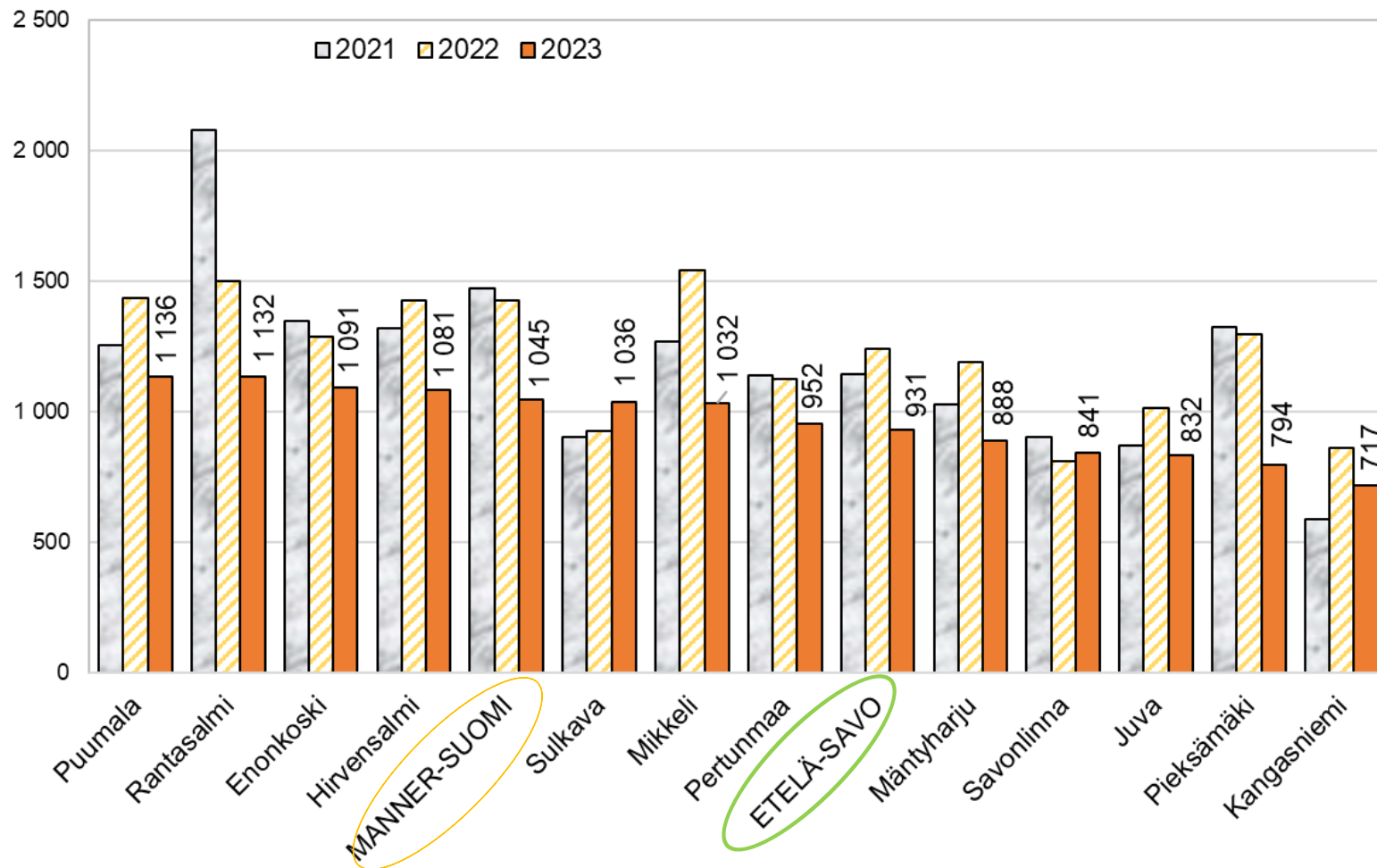

Toimintakulut 2021 - 2023, euroa/asukas

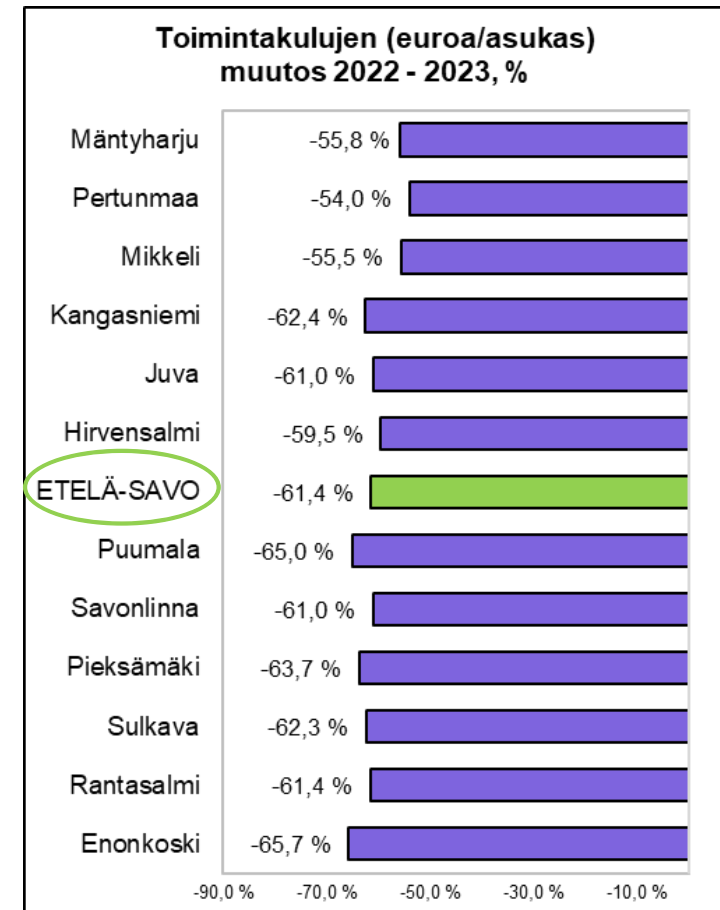
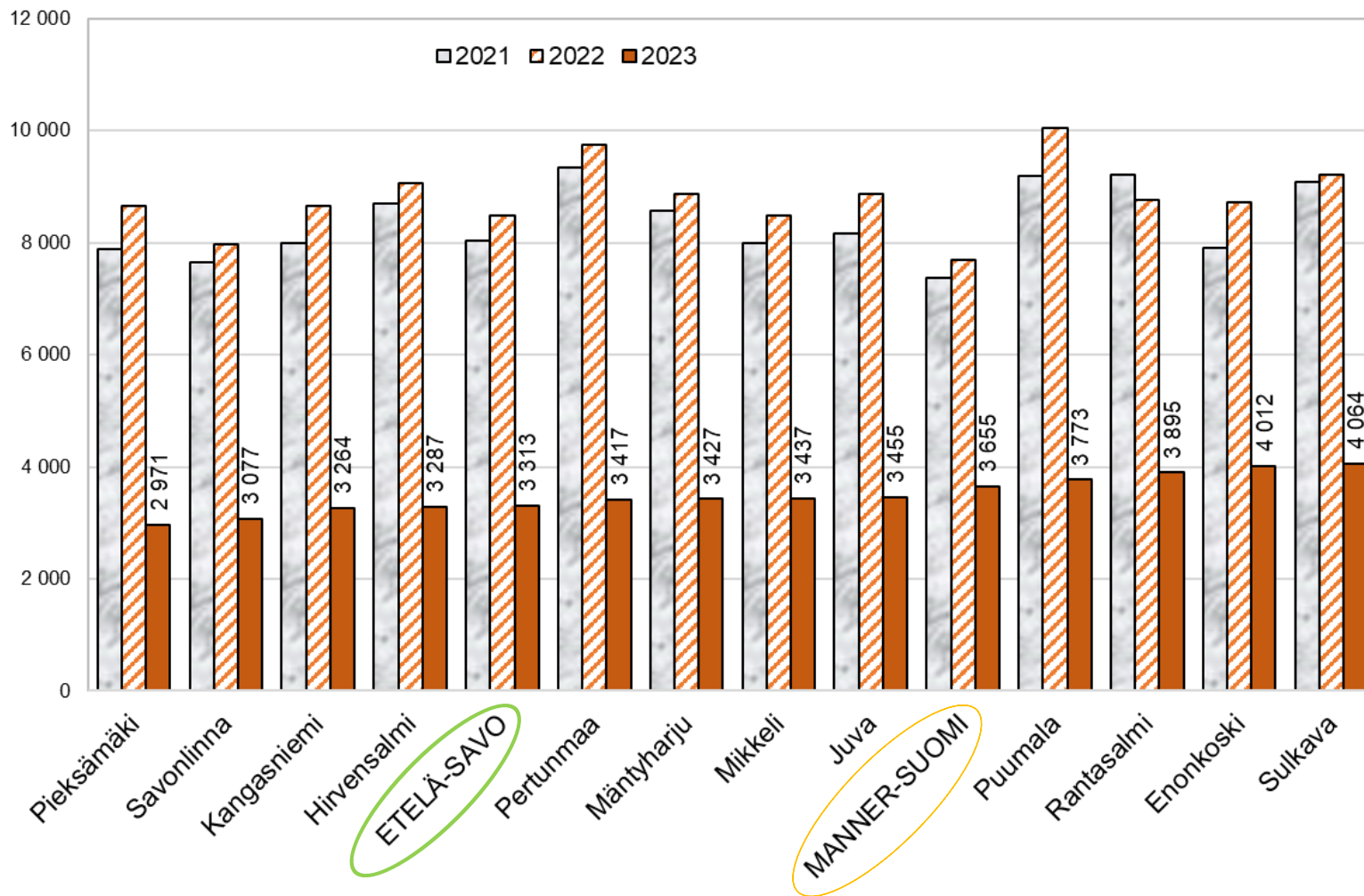

Toimintakate Etelä-Savossa kunnittain 2023, euroa/asukas

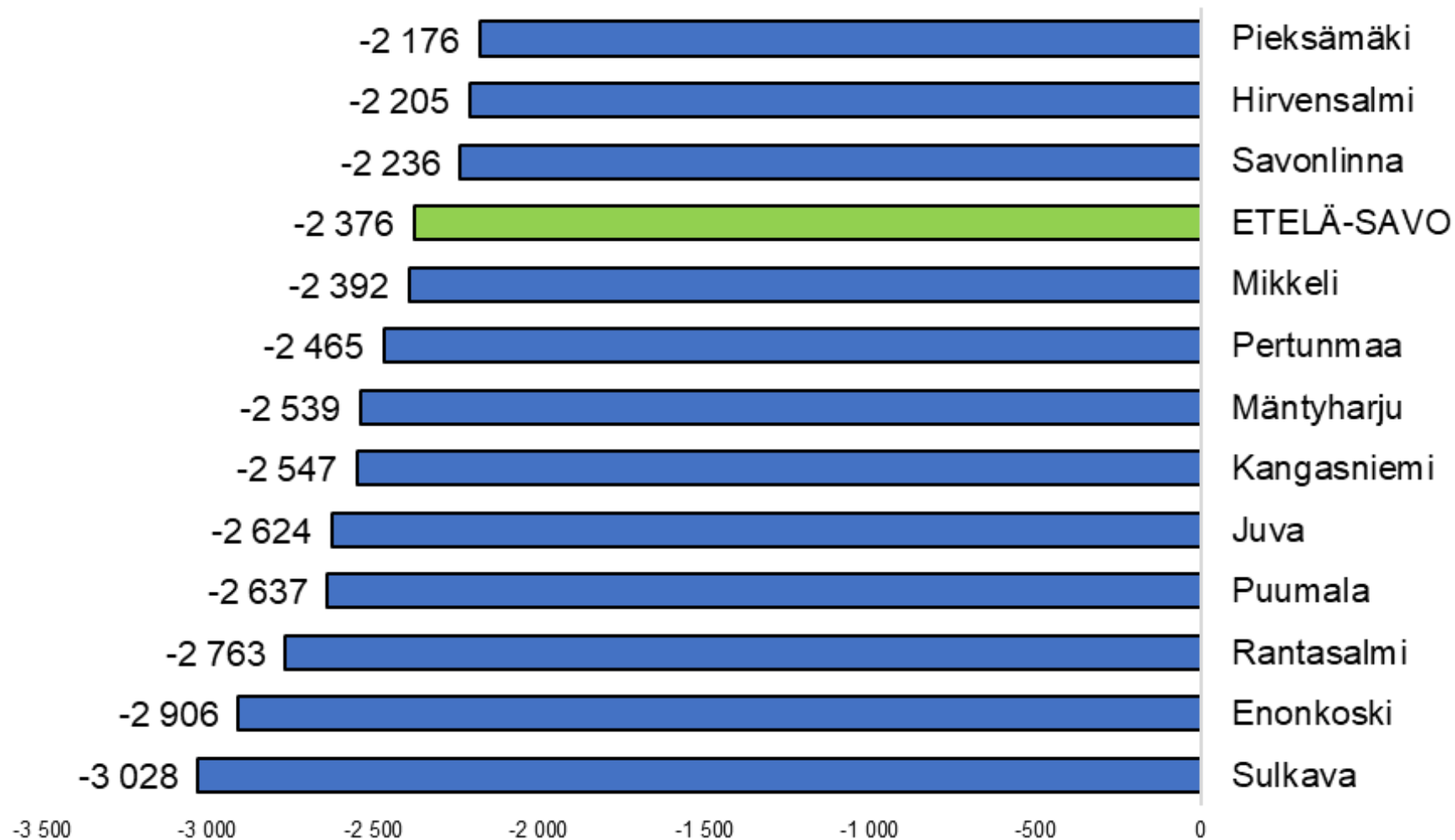

Toimintakatteen (euroa/asukas) muutos 2022 - 2023, prosenttia

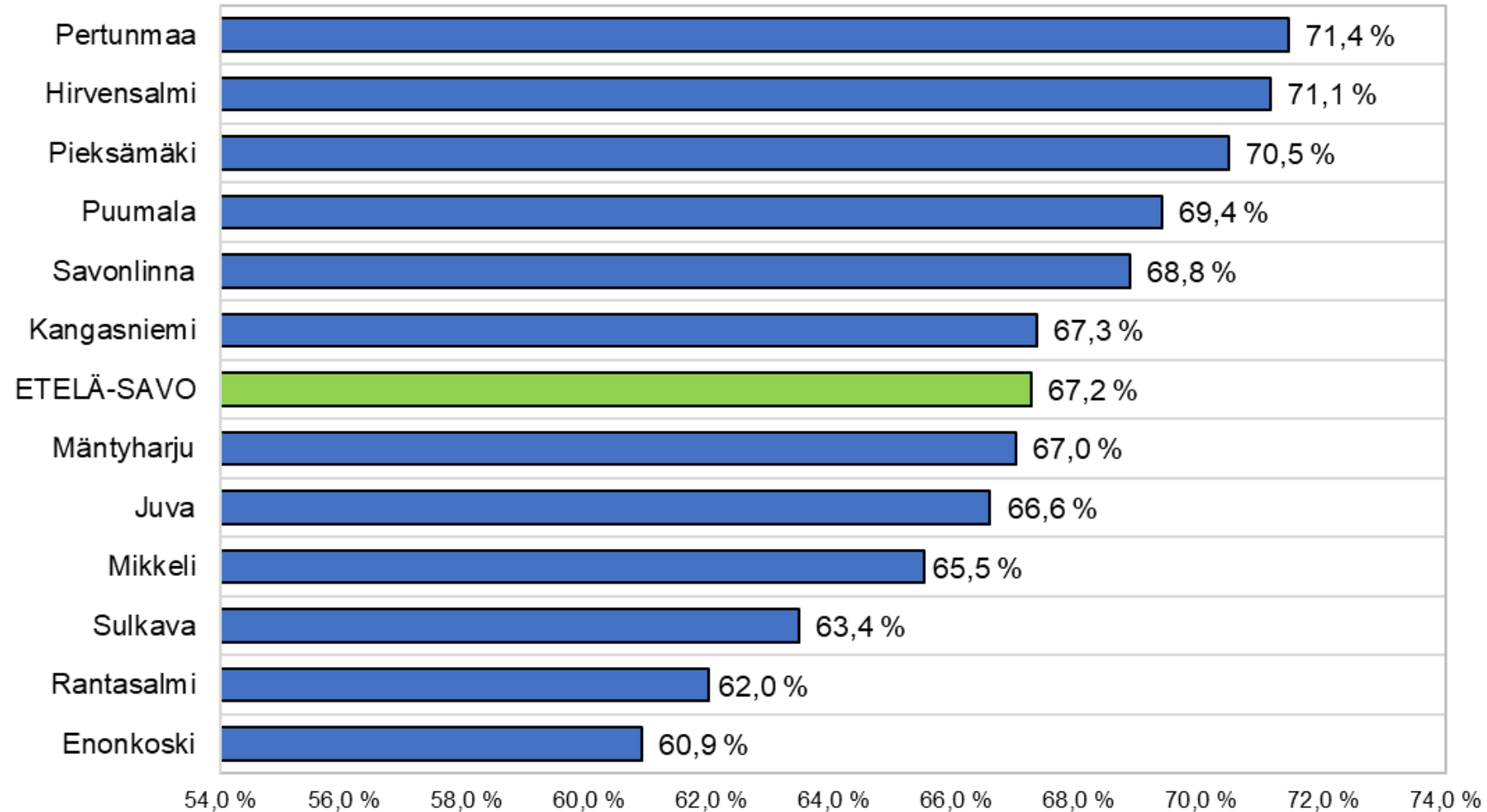

Vuosikate 2023, euroa/asukas ja muutos prosentteina 2022 - 2023

Vuosikate 2023, €/as.

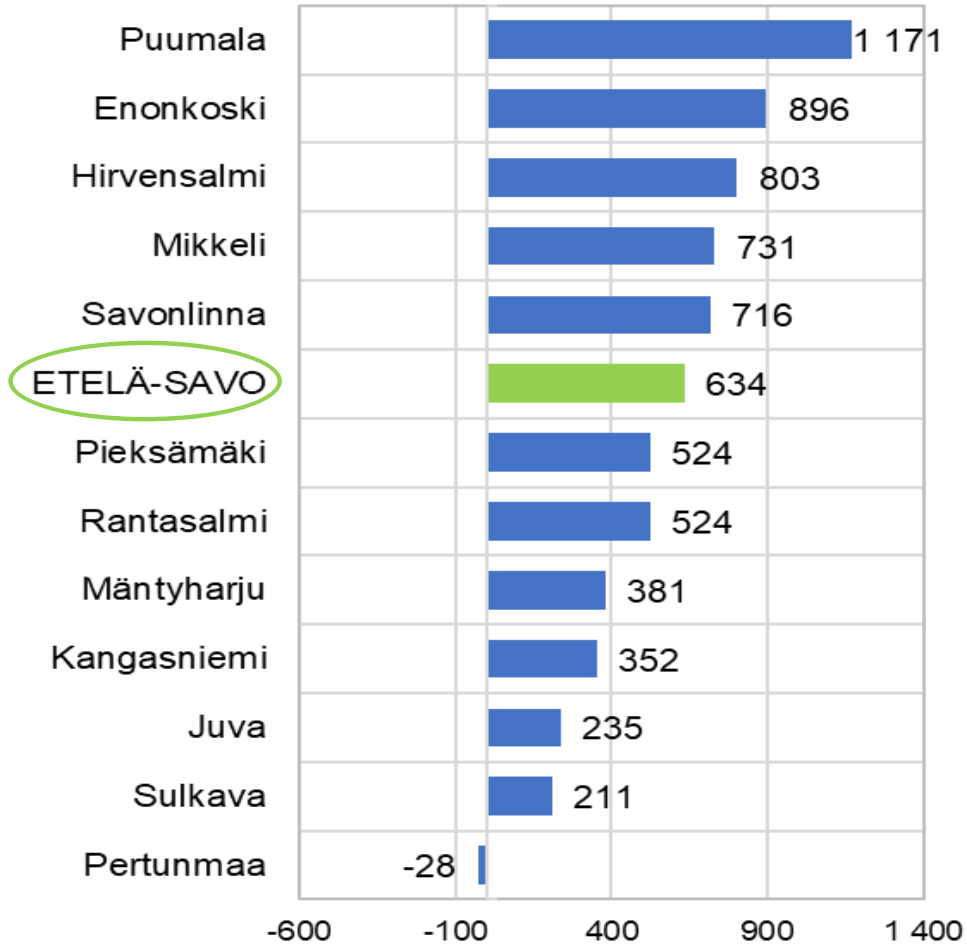

Vuosikatteen (€/as.) muutos
2022 - 2023, %

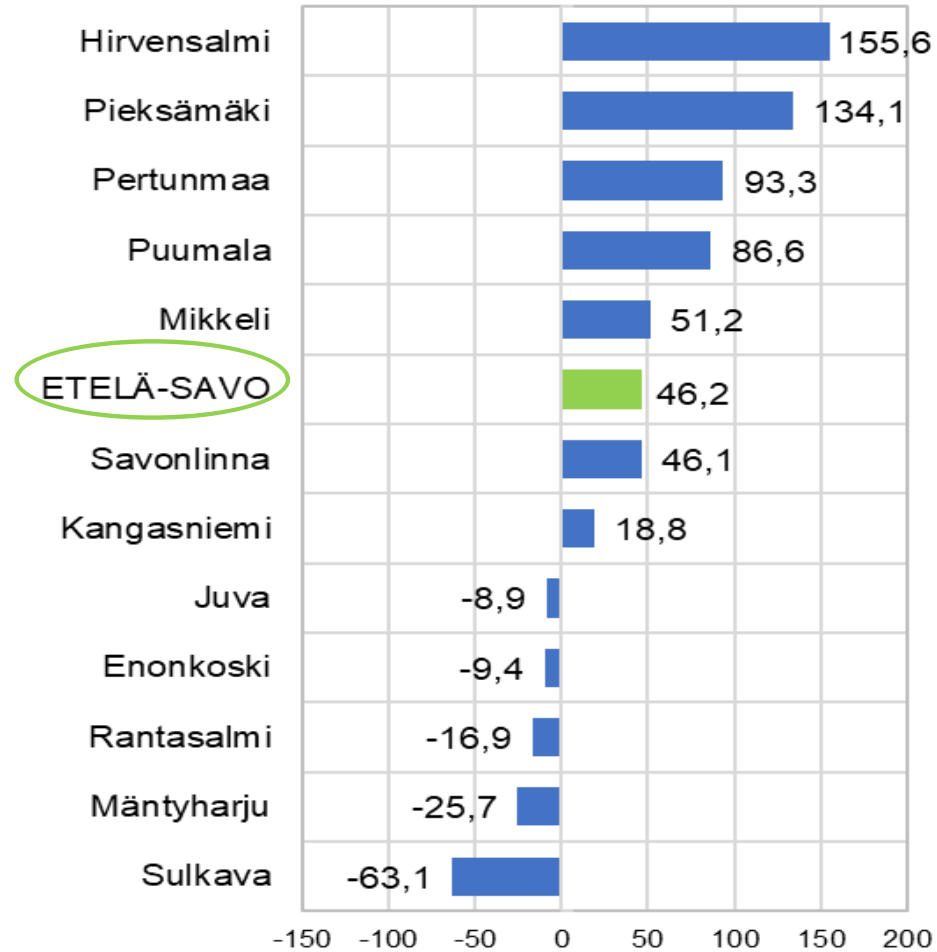

Tilikauden ali-/ylijäämä 2022 - 2023, euroa/asukas sekä tilikauden ali-/ylijäämä 2020 - 2023 (1 000 euroa)

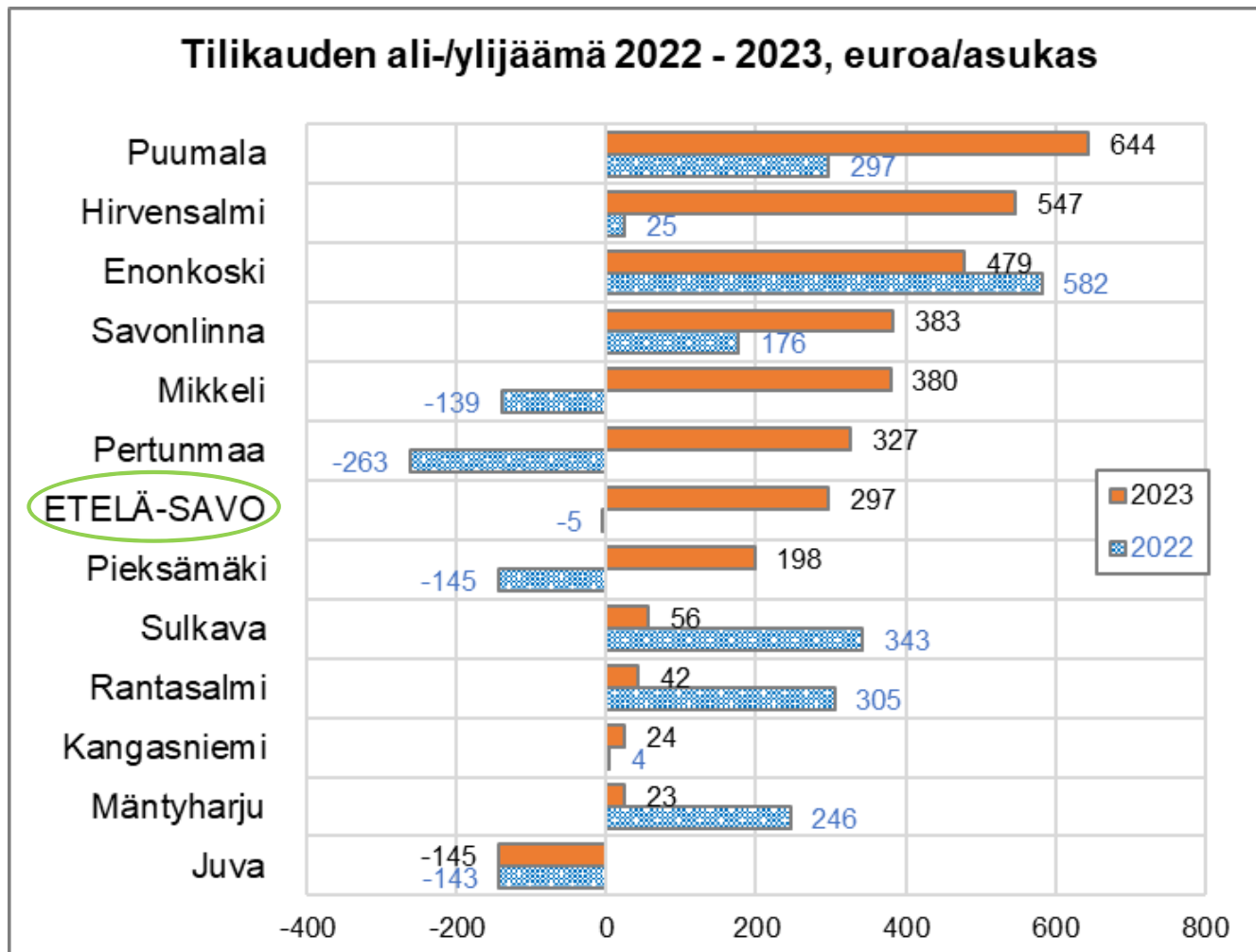

Tilikauden ali-/ylijäämä 2020 - 2023, 1 000 euroa:

Alue	2020	2021	2022	2023
Enonkoski	929	1 243	781	632
Hirvensalmi	302	64	52	1 128
Juva	751	1 427	-826	-831
Kangasniemi	2 375	1 089	19	123
Mikkeli	9 448	-3 844	-7 231	19 731
Mäntyharju	2 160	-136	1 368	127
Pertunmaa	-459	-960	-421	516
Pieksämäki	4 991	4 381	-2 469	3 376
Puumala	1 736	1 579	625	1 358
Rantasalmi	1 056	523	1 008	138
Savonlinna	22 120	9 716	5 636	12 199
Sulkava	792	293	815	133
ETELÄ-SAVO	46 201	15 374	-643	38 584

Lainakanta 2023, euroa/asukas ja muutos prosentteina 2022 - 2023

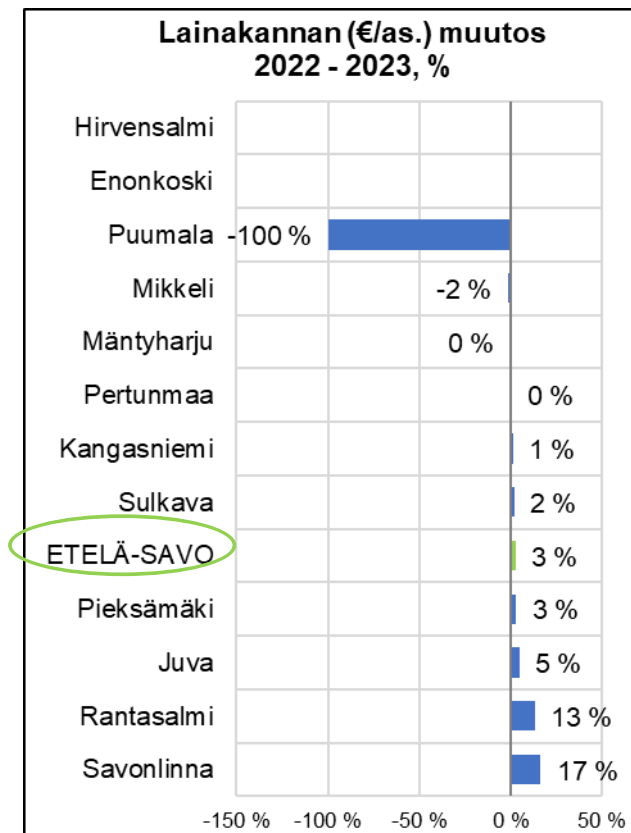
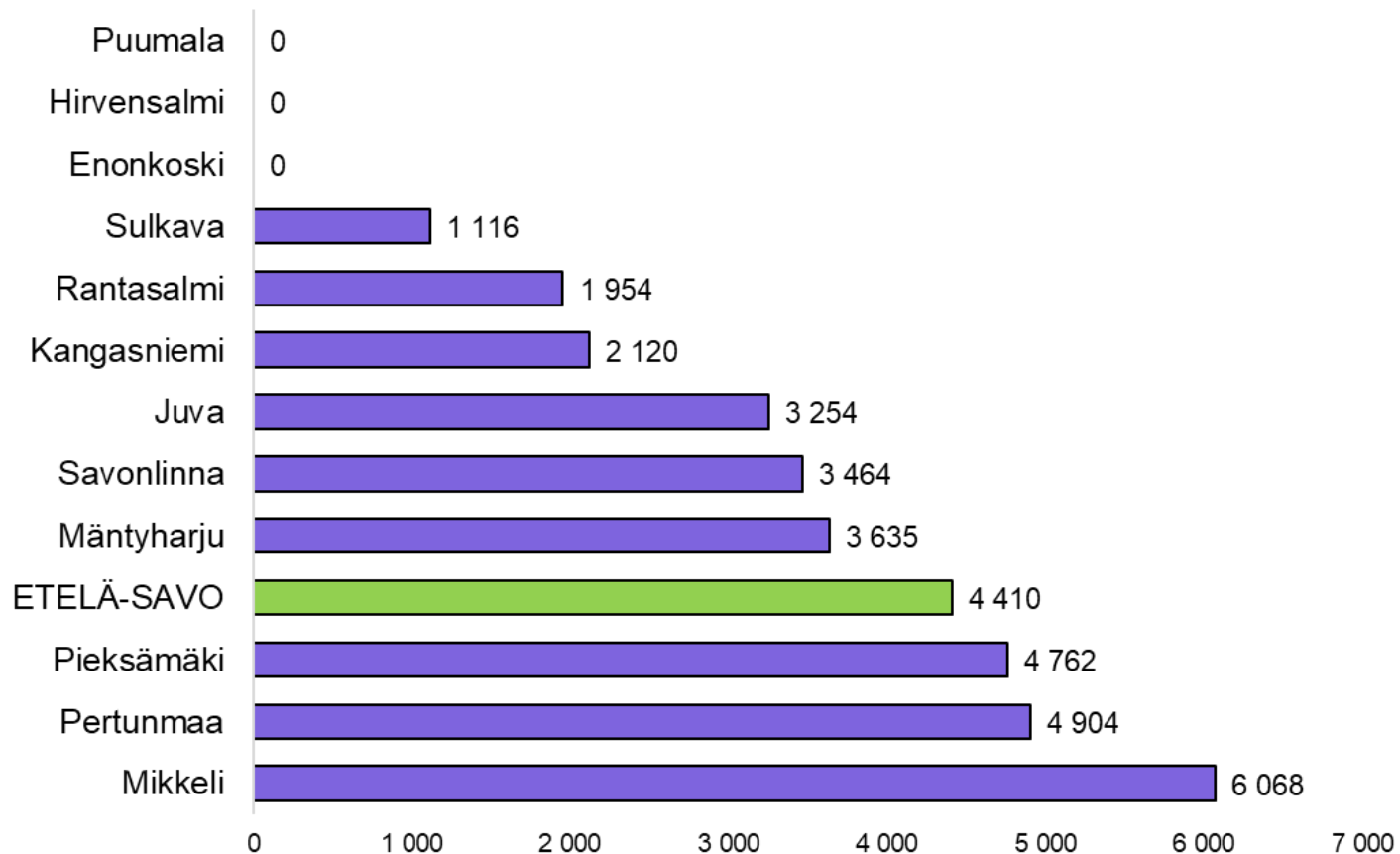

Kuntakonsernien tiedot

Kuntakonsernien toimintakate 2023, euroa/asukas

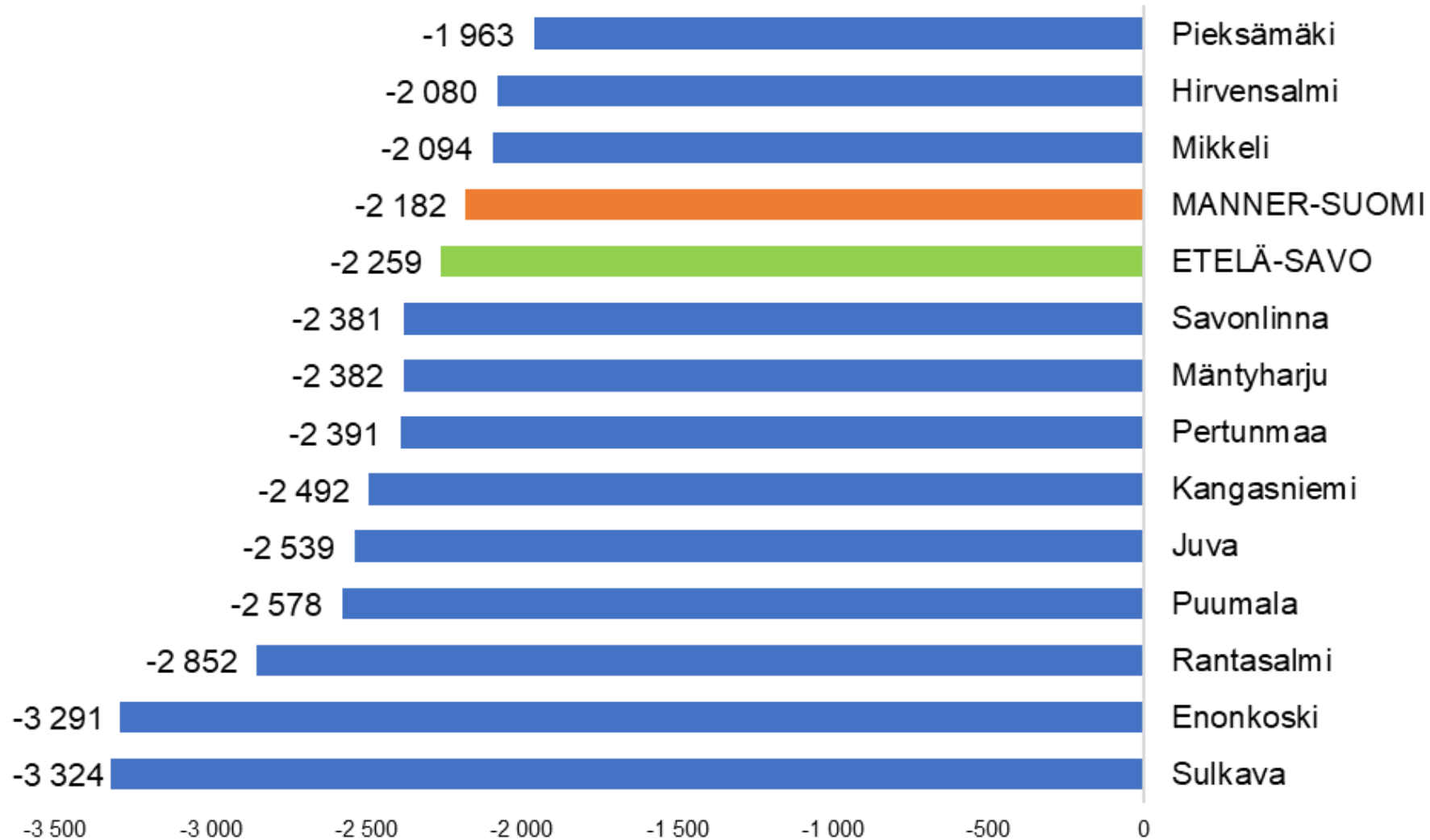

Kuntakonsernien toimintakate 2022 - 2023, euroa/asukas

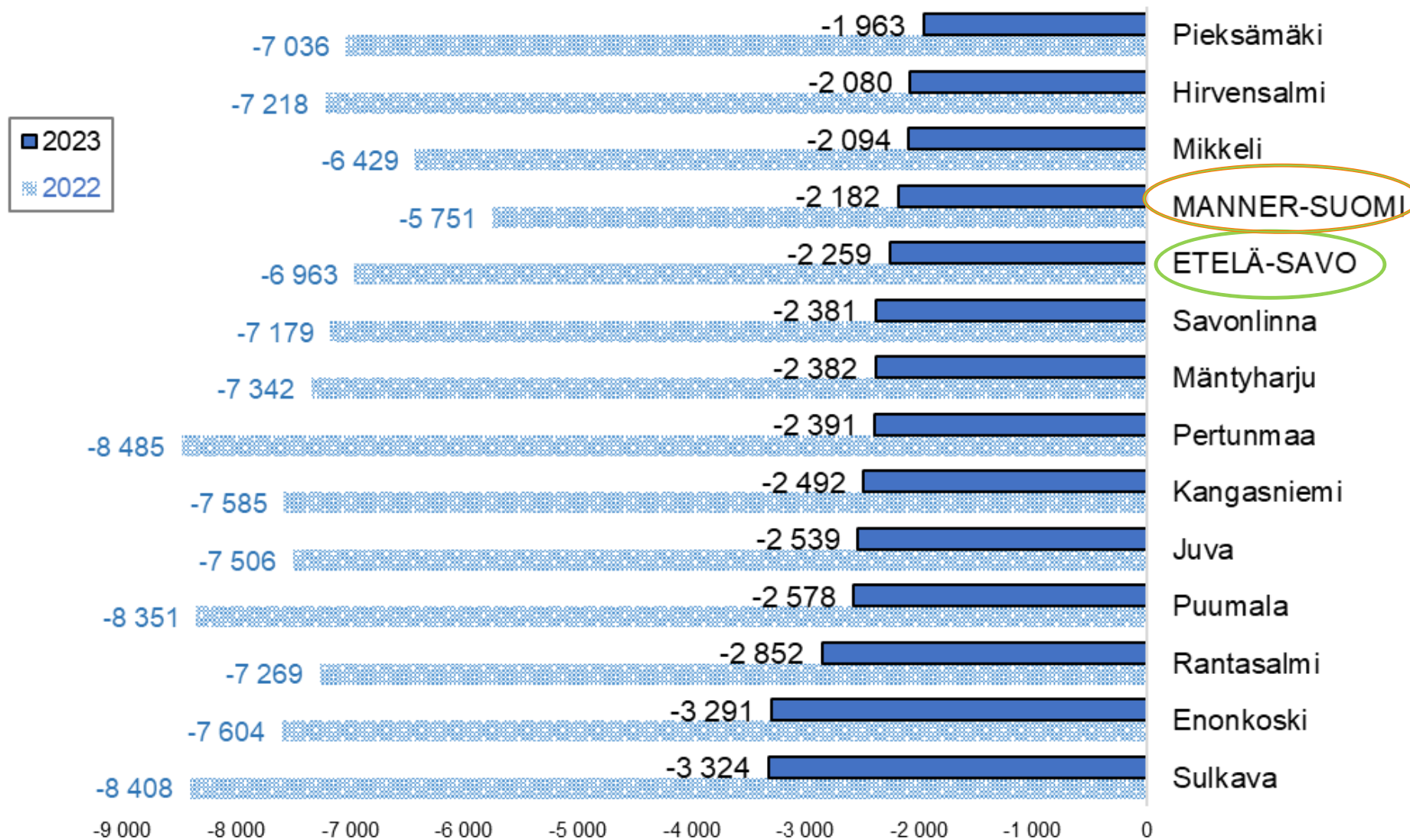

Kuntakonsernien vuosikate 2023, euroa/asukas

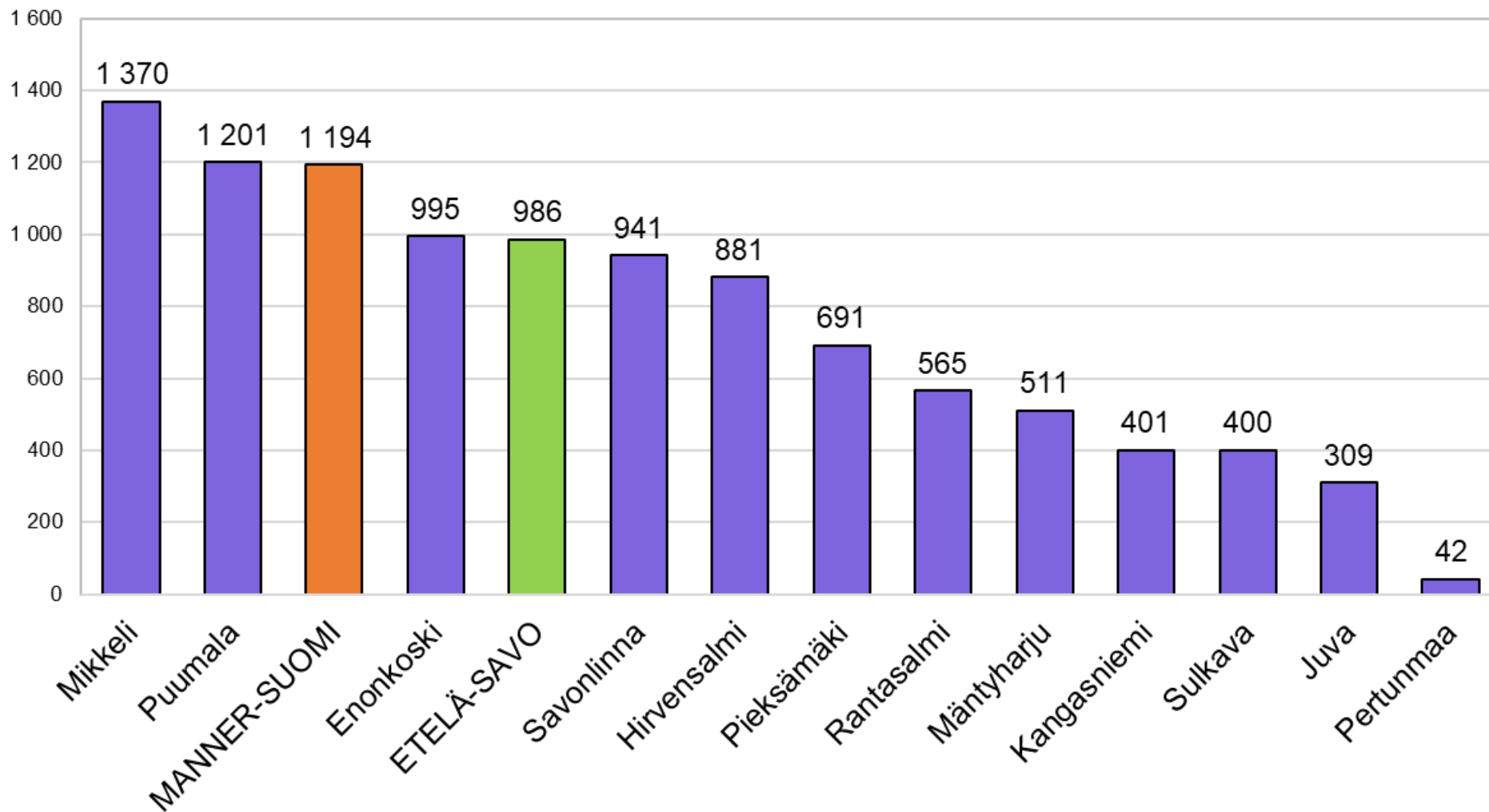

Kuntakonsernien vuosikate 2020 - 2023, euroa/asukas

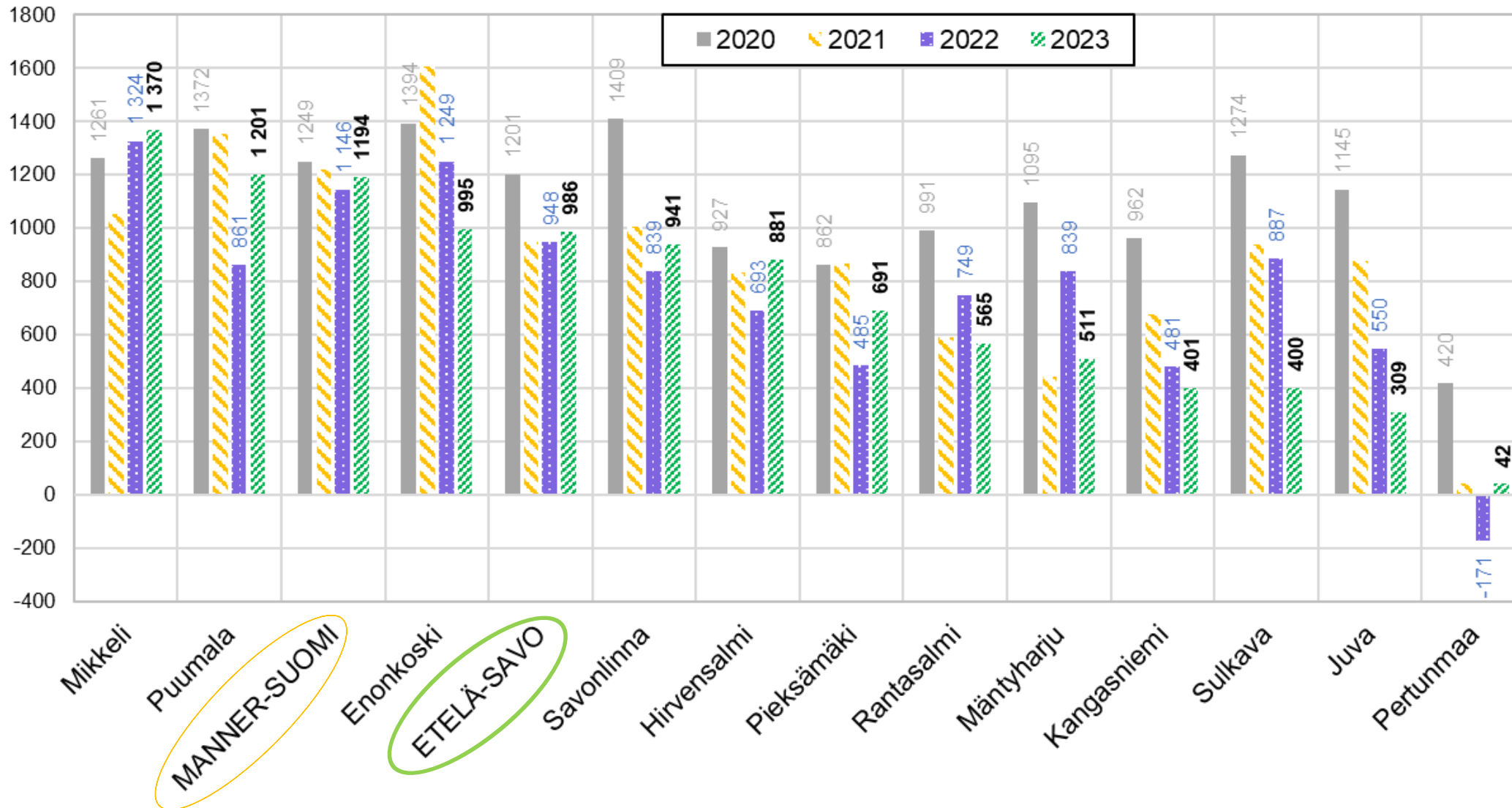

Kuntakonsernien tilikauden tulos 2020 - 2023, euroa/asukas

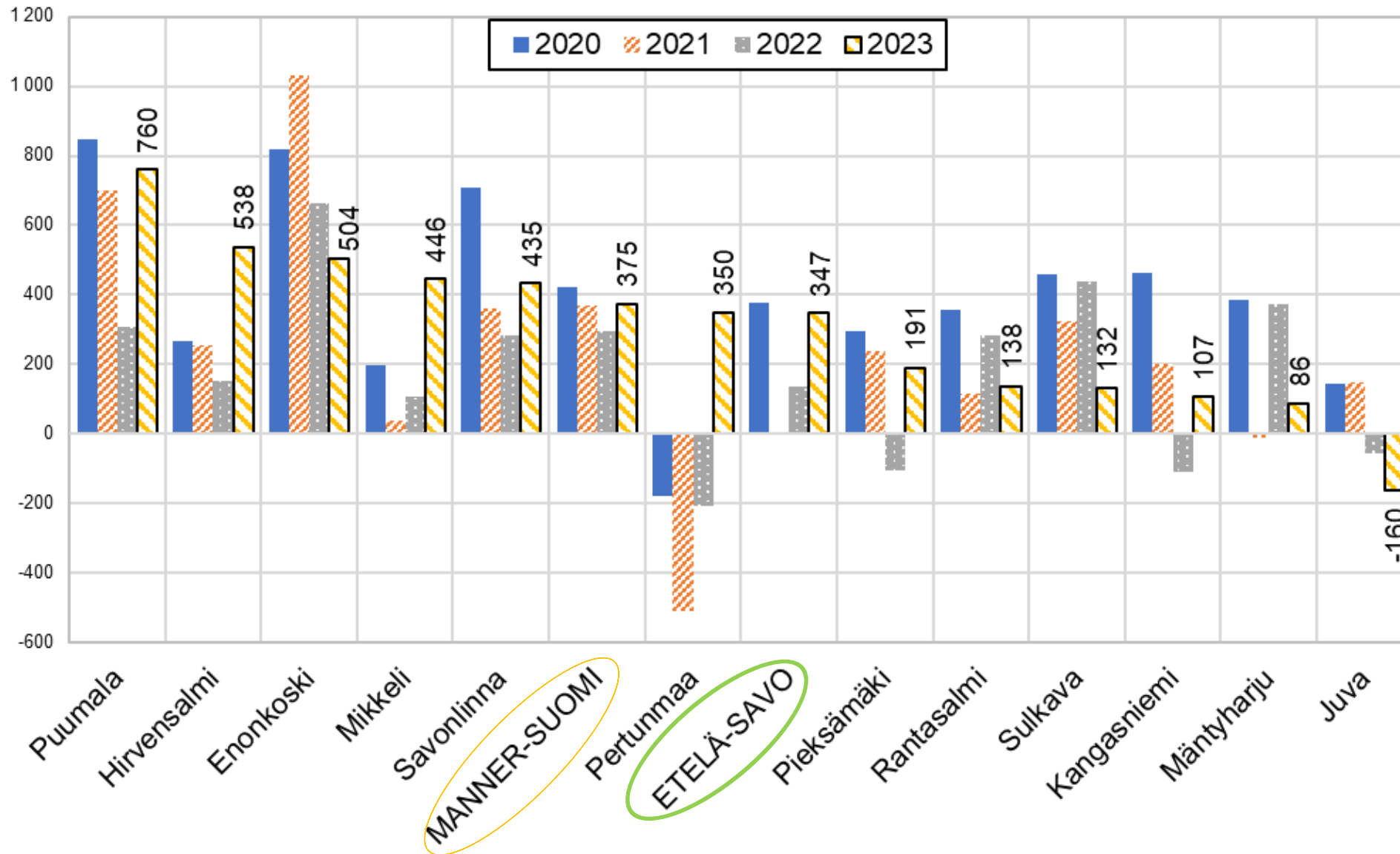

Kuntakonsernien lainakanta 2020 - 2023, euroa/asukas

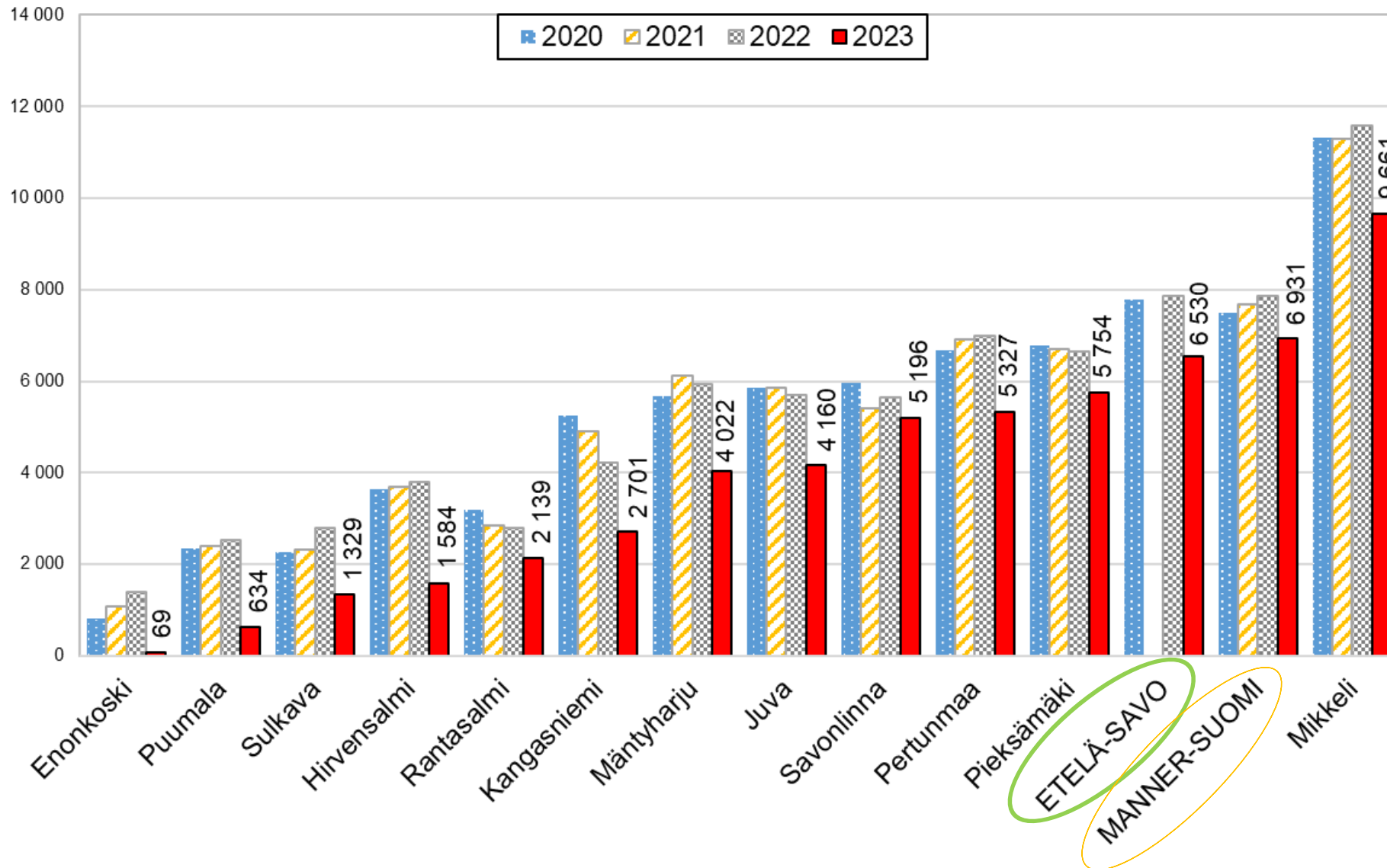

Lähde: Kuntaliitto, 1.1.2024 aluejako

*Etelä-Savon osalta puuttuu vuoden 2021 luku