



# Uusimmat tilastot

- [Työttömyystiedot 31.1.2024](#)
- [Majoitustiedot 1.1.-31.1.2024\\*](#)
- [Yritystoiminta Etelä-Savossa 2000-Q32023](#)
- [Yritysten toimipaikat Etelä-Savossa 2018-2022](#)

# Työttömyystiedot 31.1.2024

# Työttömyysaste maakunnittain 31.1.2024, prosenttia

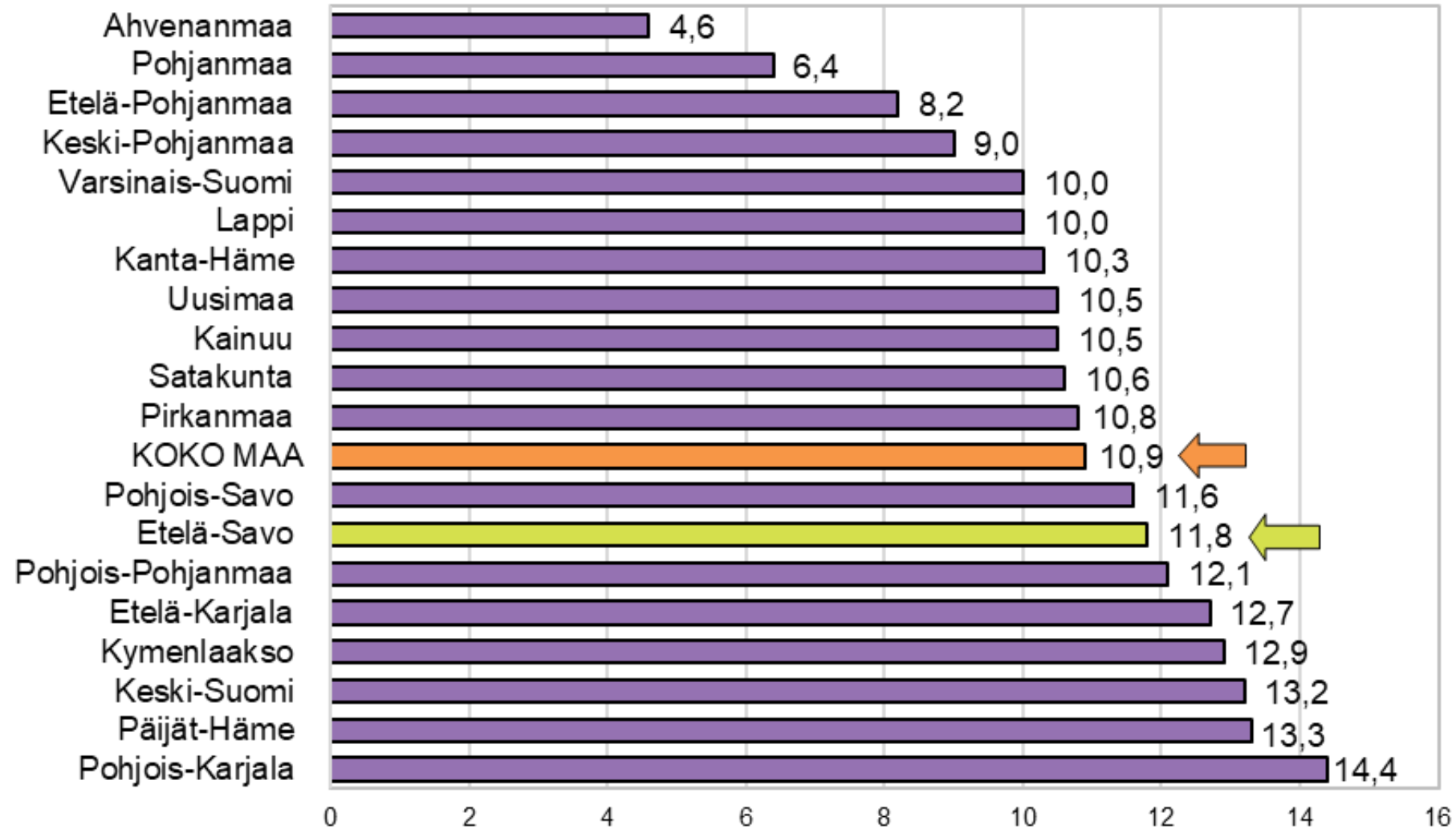

# Työttömien työnhakijoiden osuus työvoimasta ELY-keskuksittain 31.1.2024, prosenttia

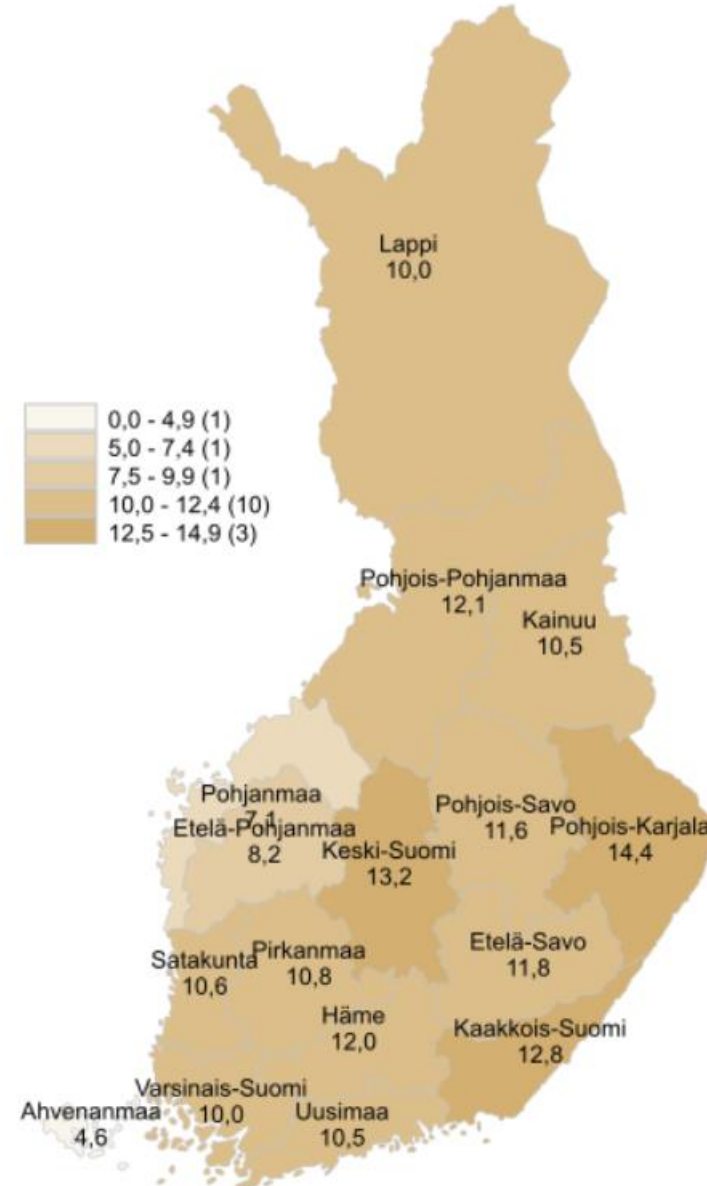
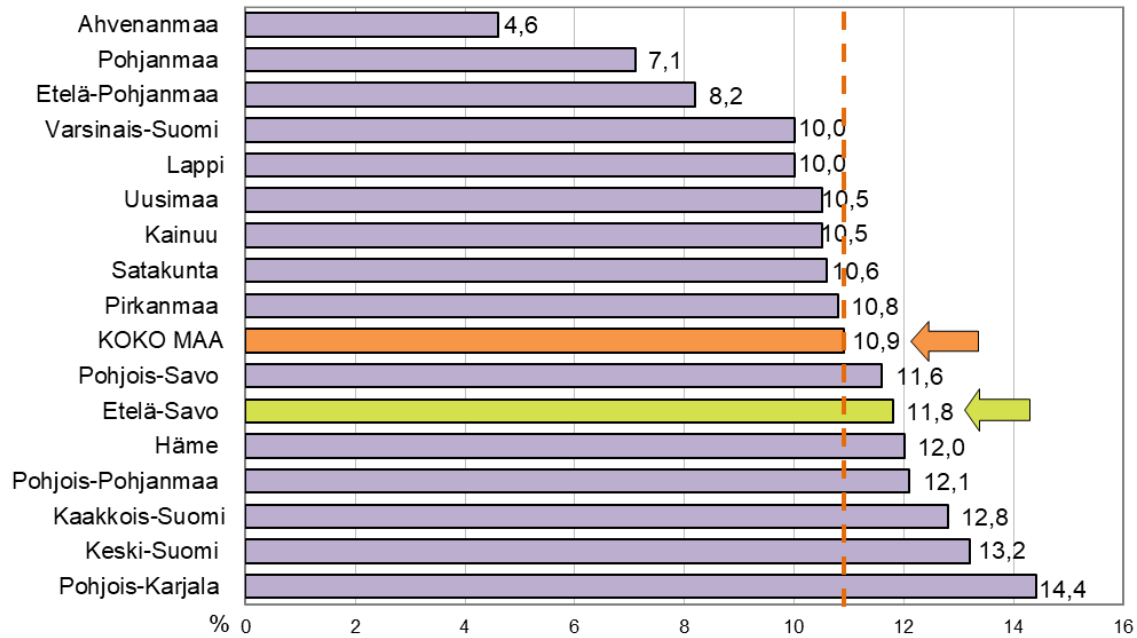

# Työttömät työnhakijat ELY-keskuksittain tammikuussa 2023 ja 2024

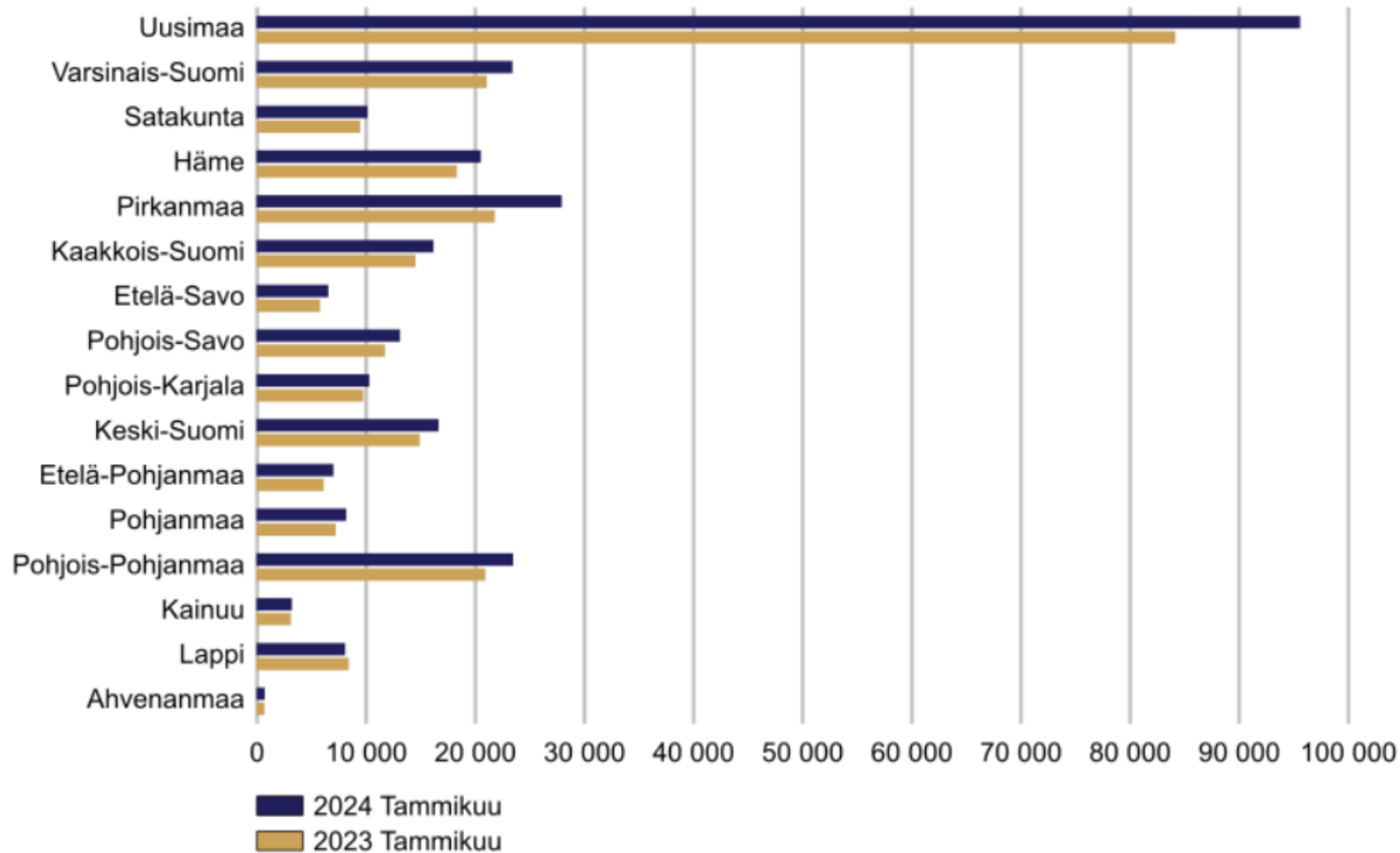

# Työttömien työnhakijoiden osuus työvoimasta kunnittain Etelä-Savossa 31.1.2024

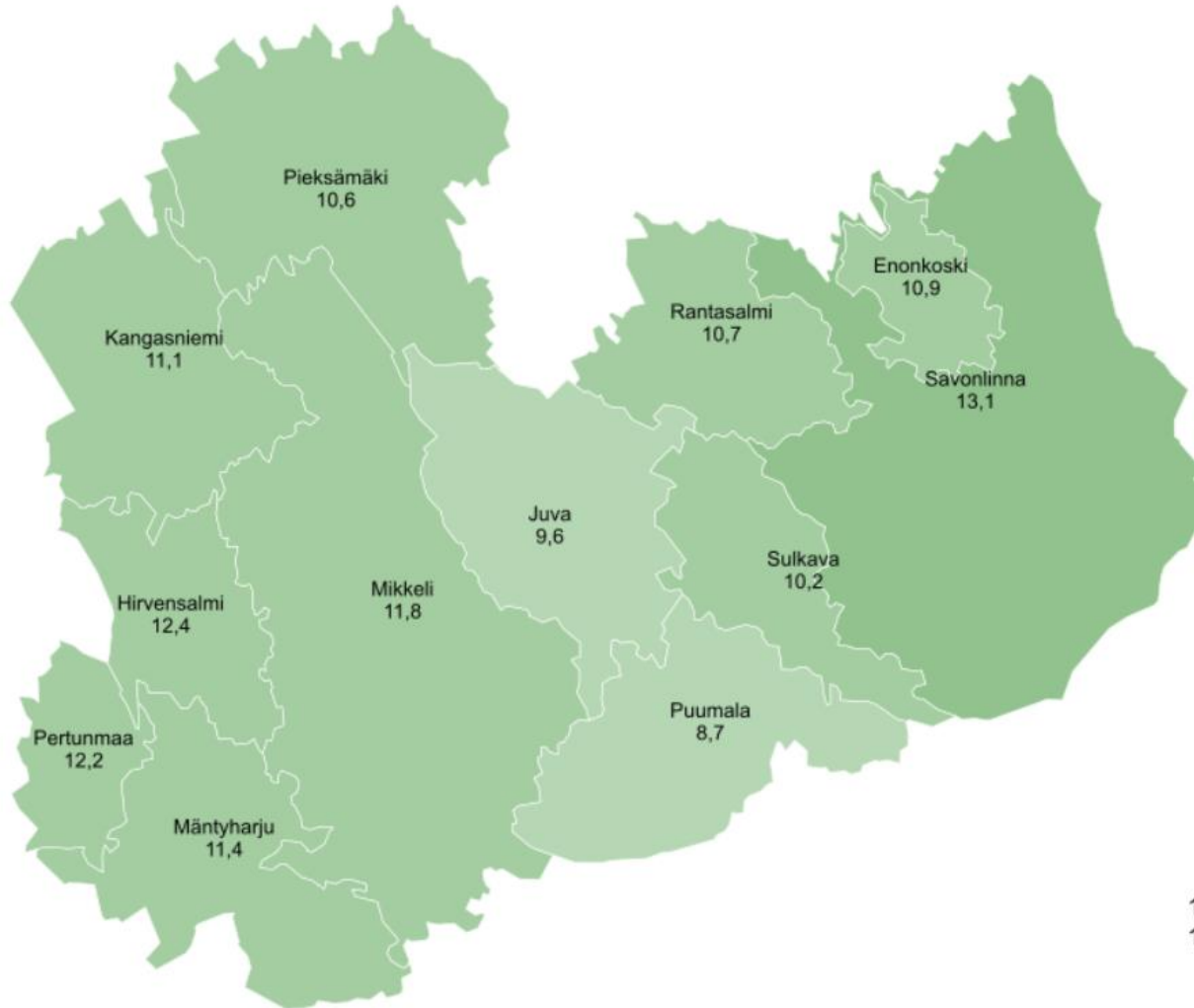

7,5 - 9,9 (2)  
10,0 - 12,4 (9)  
12,5 - 14,9 (1)

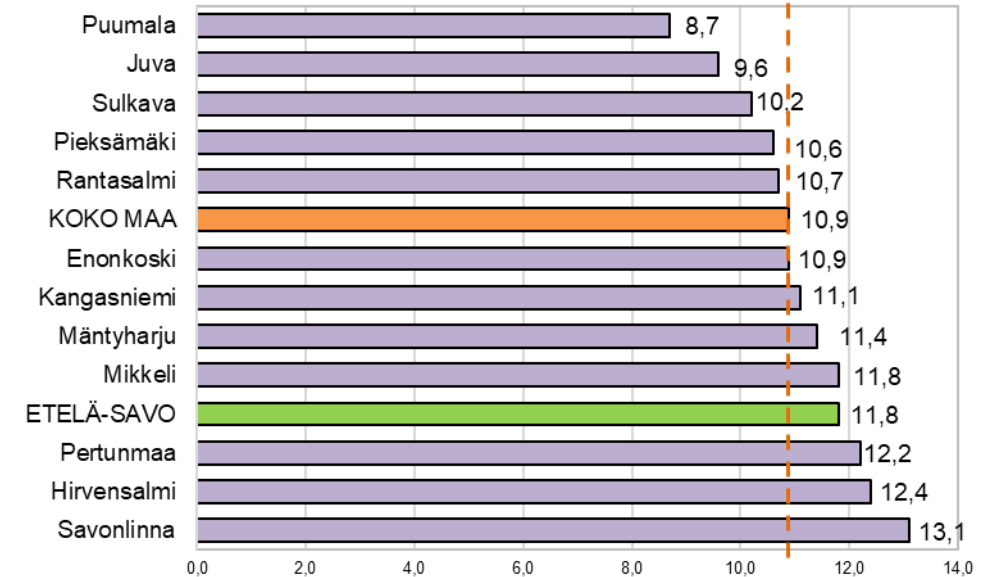

# Työttömät työnhakijat ikäryhmittäin Etelä-Savossa tammikuussa 2023 ja 2024

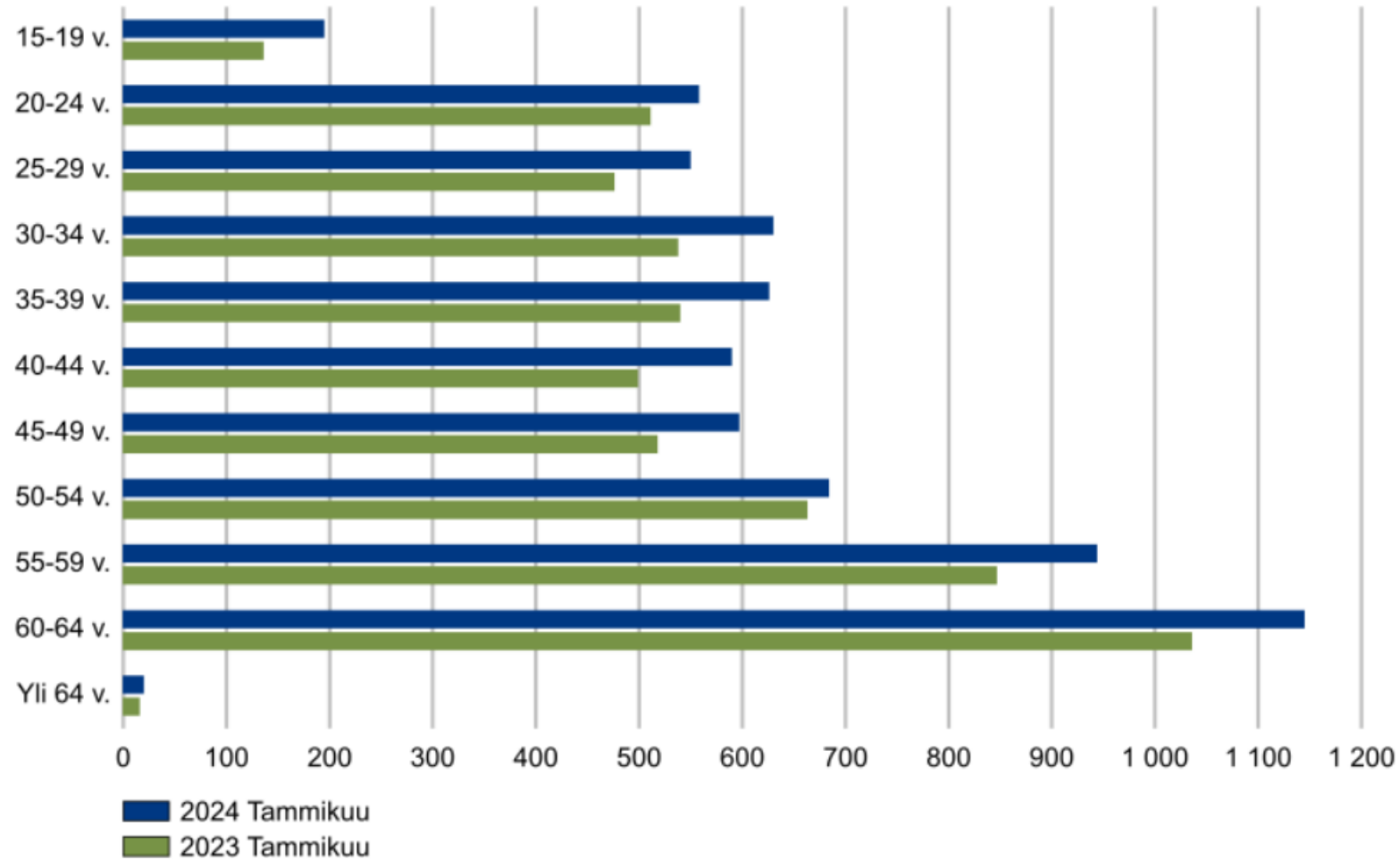

# Alle 25-vuotiaat työttömät työnhakijat Etelä-Savossa kuukauden lopussa 2019 - 2023

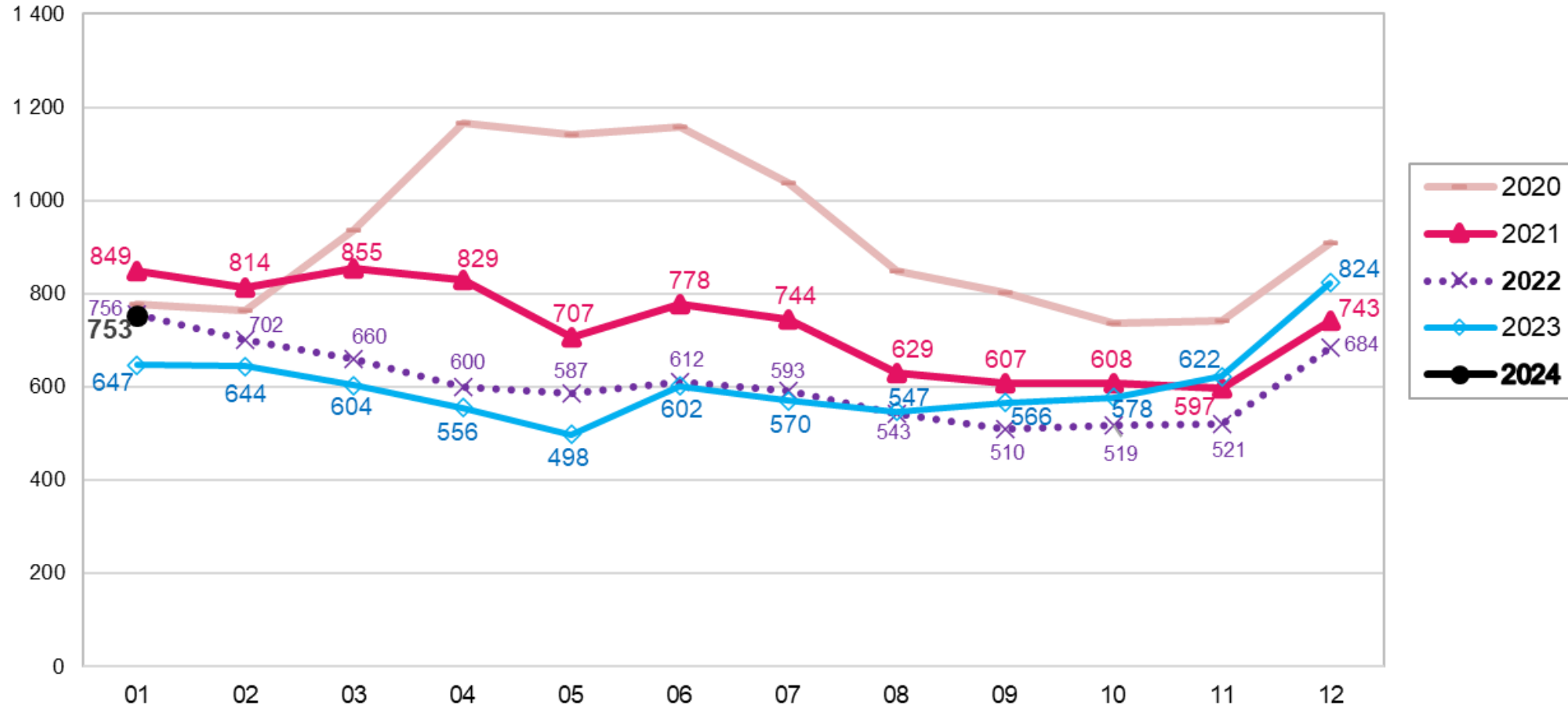



# Työttömät työnhakijat ammattiryhmittäin Etelä-Savossa tammikuussa 2023 ja 2024

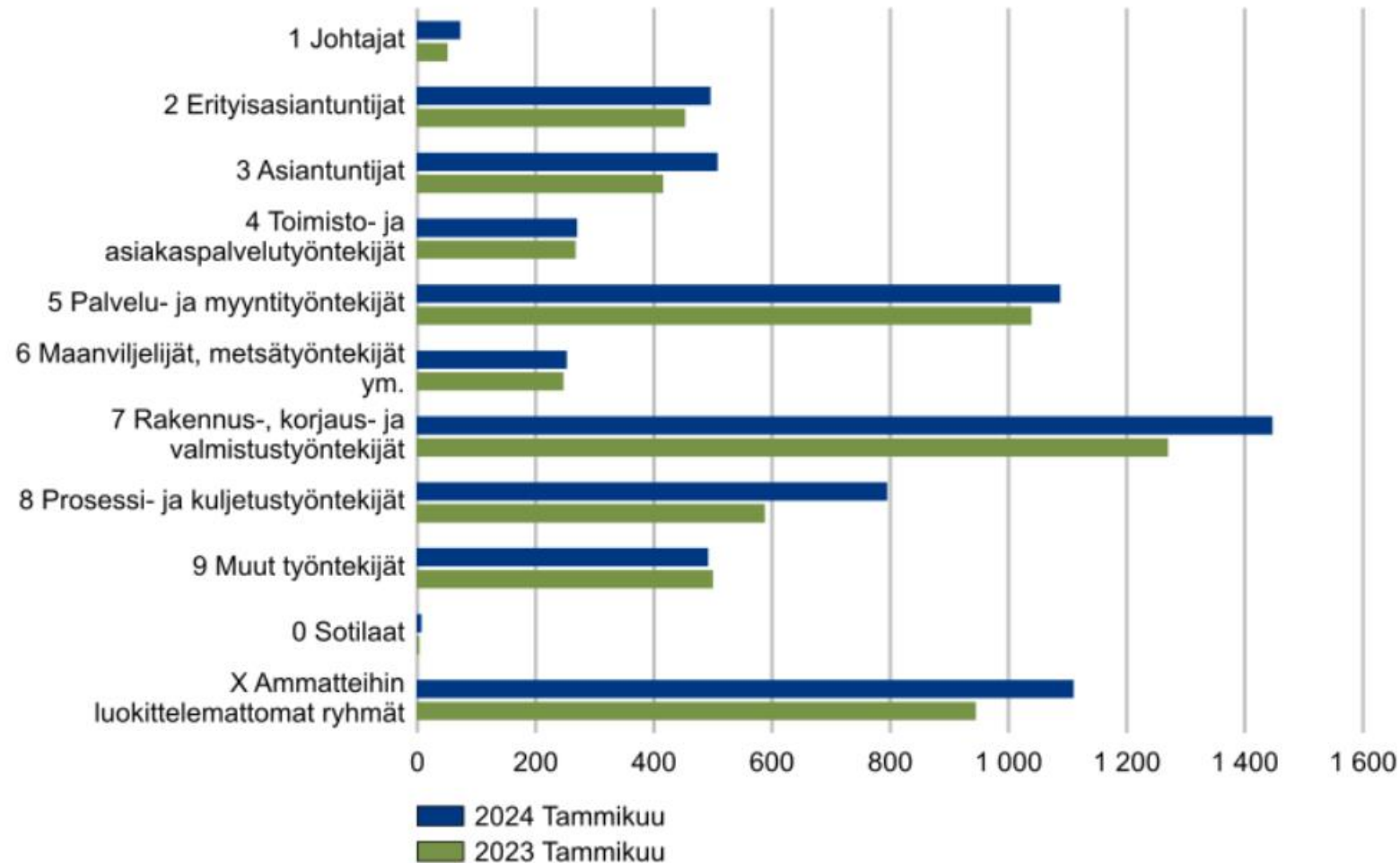

# Majoitustiedot 1.1. - 31.1.2024

# Matkailijoiden rekisteröidyt yöpymisvuorokaudet Etelä-Savossa

## **Noin 25 800 rekisteröityä yöpymistä (tammikuu\*)**

Etelä-Savossa kirjattiin vuoden 2024 tammikuussa 25 830 rekisteröityä yöpymistä (muutos -3,8 % viime vuoden tammikuusta), joista kotimaisia oli 23 614 (-7,7 %) ja ulkomaalaisten tekemiä 2 216 yötä (+73,4 %).

Eniten ulkomaalaisten rekisteröityjä yöpymisiä kirjattiin tammikuussa matkailijoille, jotka saapuivat Saksasta (937 yötä), Ruotsista (263 yötä) ja Norjasta (140 yötä).

Vapaa-ajan matkailijat viettivät Etelä-Savossa 15 808 yötä (-7,6 %) ja työmatkailijat 10 022 yötä (+2,8 %).

Majoitusliikkeiden huonekäyttöaste tammikuussa 2024 oli Etelä-Savossa 33,2 %, kun se oli koko maassa 43,0 %. Huoneen keskihinta oli Etelä-Savossa 112,45 ja koko maassa 125,48 euroa.

Rekisteröidyt majoitustilastot sisältävät rekisteröityjen majoitusliikkeiden, eli hotellien, motellien, matkustajakotien, retkeilymajojen, lomakylien ja leirintäalueiden tilastot. Liikkeet, joissa on alle 20 vuodepaikkaa tai sähköliitännäispisteellä varustettua matkailuvaunupaikkaa, eivät kuulu tilastoinnin piiriin.

Lähde: Tilastokeskus, Majoitustilasto , \*ennakkotiedot vuodelta 2023 ja vuodelta 2024



**Etelä-Savon  
maakuntaliitto**

päivitetty: 27.2.2024 / jk

# Matkailijoiden rekisteröidyt yöpymisvuorokaudet maakunnittain 01/2024\*

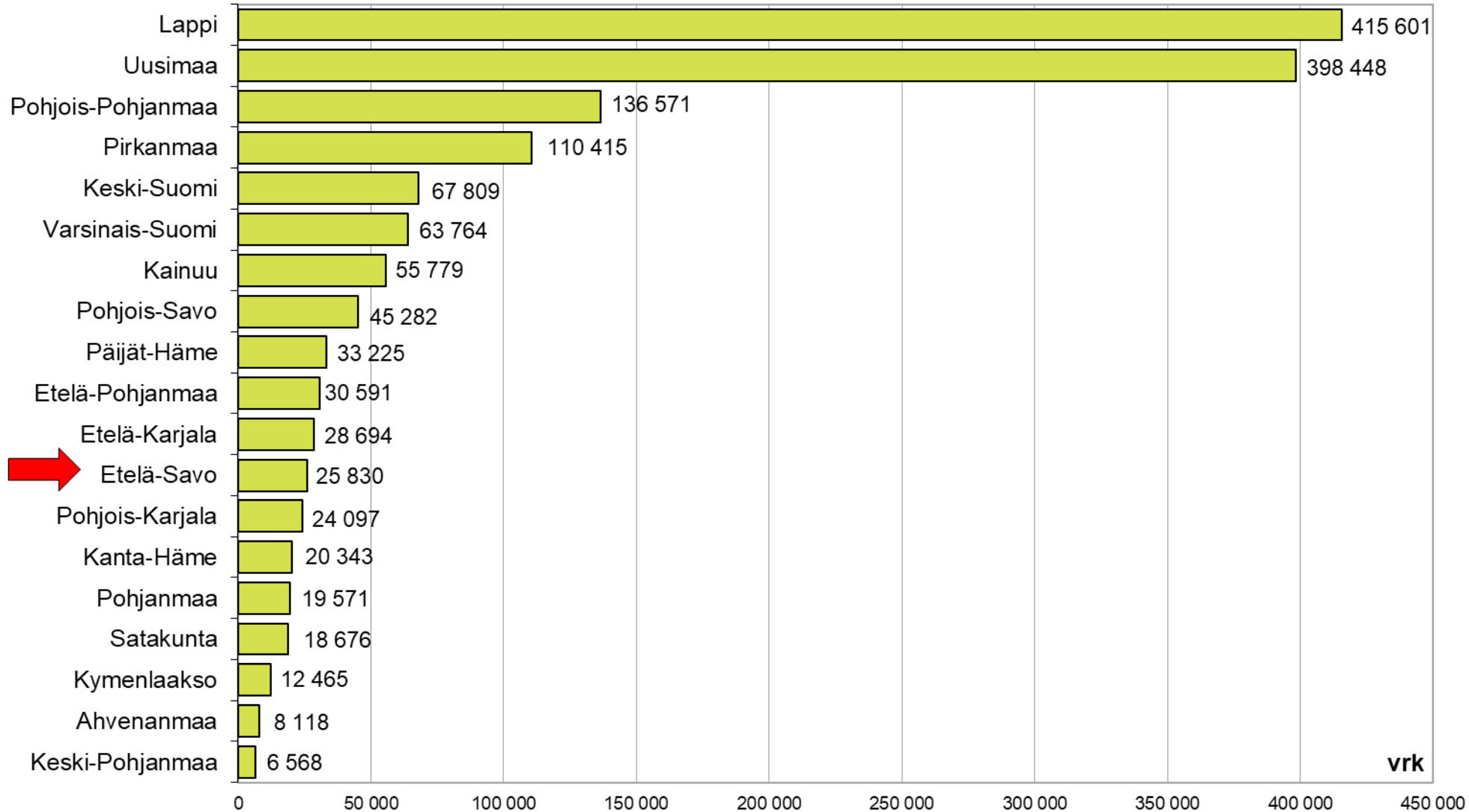

Lähde: Tilastokeskus, Majoitustilasto , \*ennakkotiedot vuodelta 2024

# Matkailijoiden rekisteröidyt yöpymisvuorokaudet Etelä-Savossa vuosina 2010-2023\* sekä 01/2024\*

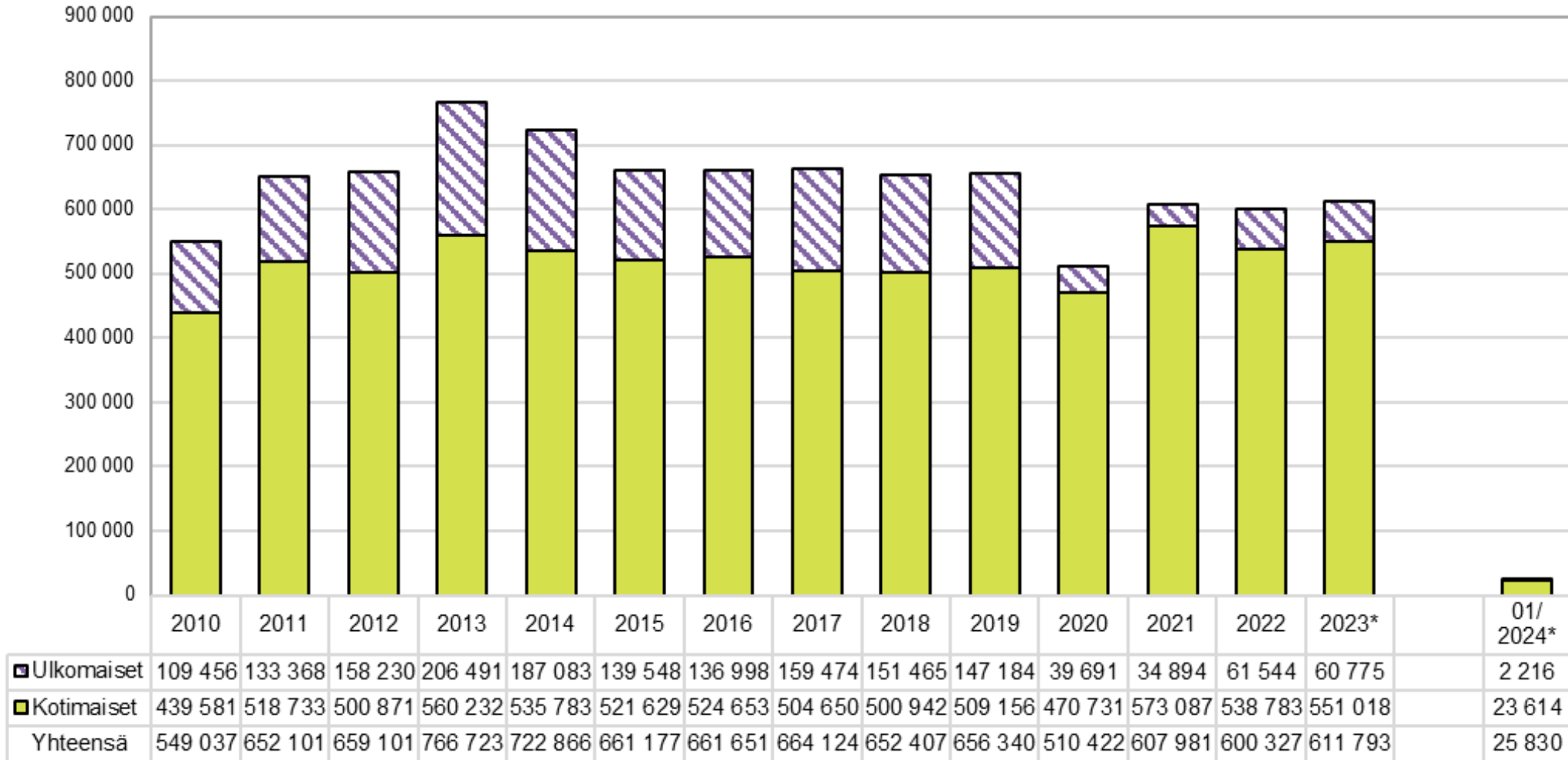

Lähde: Tilastokeskus, Majoitustilasto , \*ennakkotiedot vuodelta 2023 ja vuodelta 2024

# Rekisteröidyt yöpymiset maakunnittain tammikuussa vuosina 2021 - 2024\*

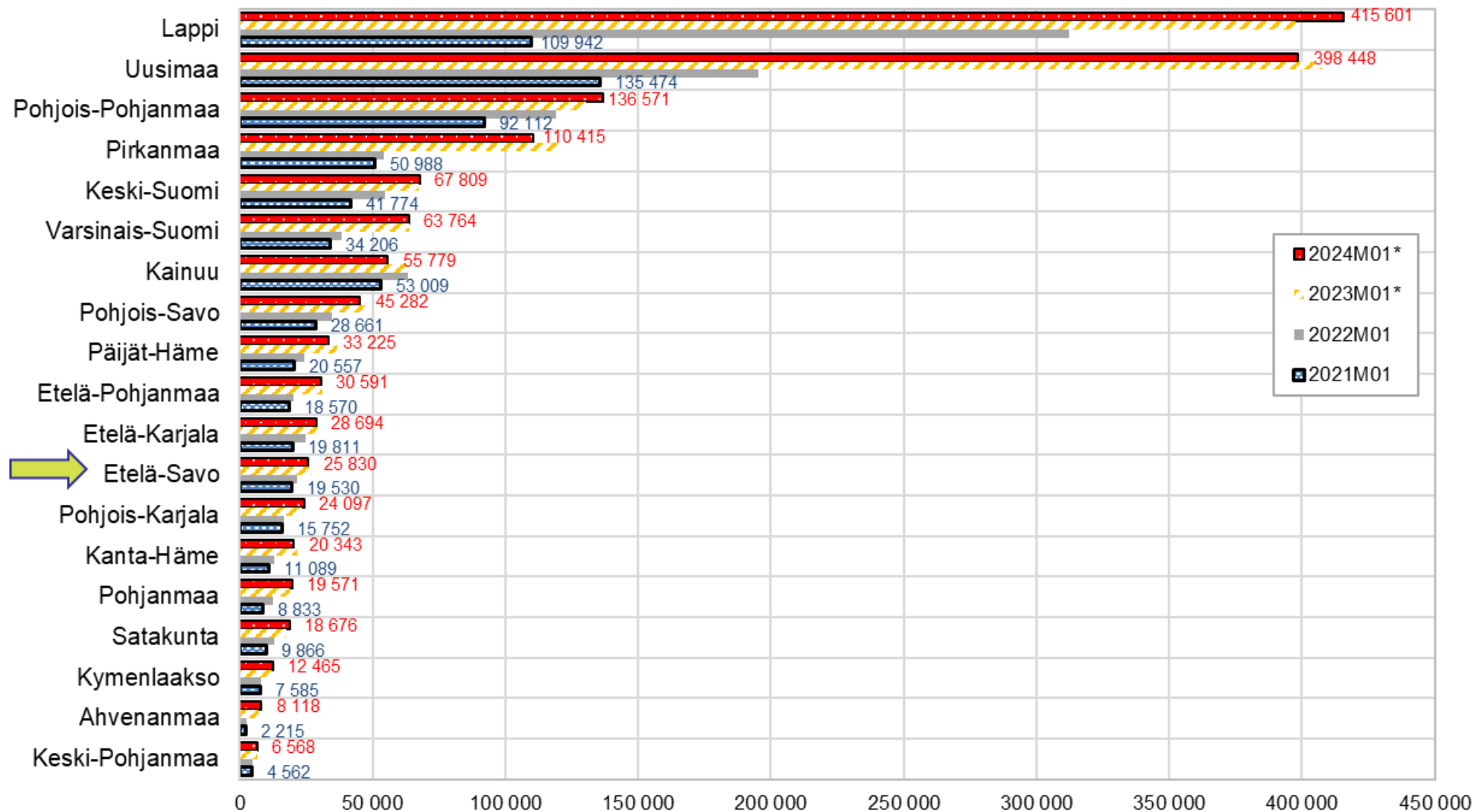

Lähde: Tilastokeskus, Majoitustilasto , \*ennakkotiedot vuodelta 2023 ja vuodelta 2024

# Rekisteröidyt yöpymisvuorokaudet kuukausittain 01/2023\* - 01/2024\*

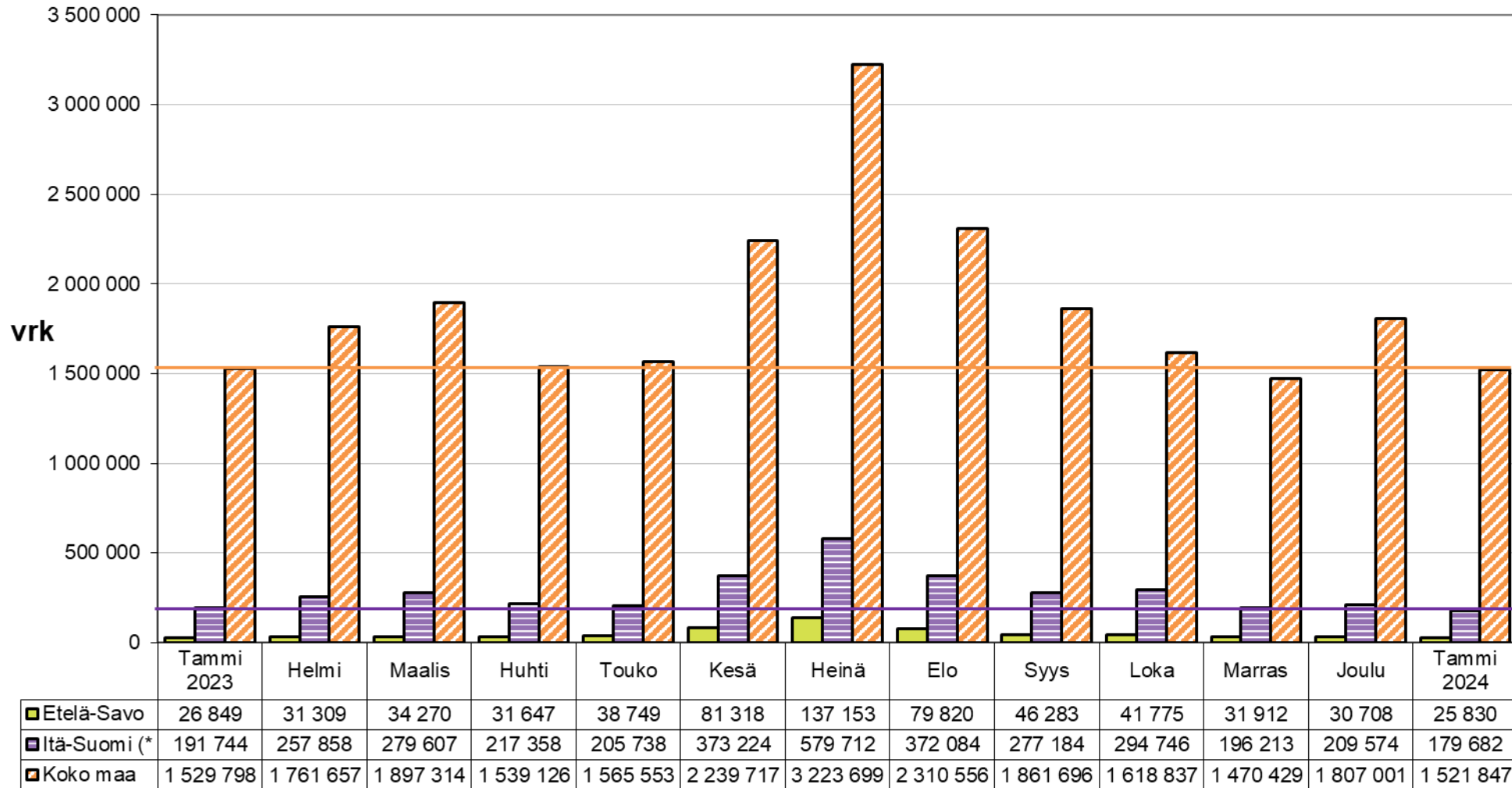

(\* Itä-Suomi: Etelä-Savo, Pohjois-Savo, Pohjois-Karjala, Kainuu + Etelä-Karjala)

Sisältää kaikki majoitusliikkeet joissa on vähintään 20 vuodepaikkaa tai sähköpistokkeella varustettua matkailuvaunupaikkaa.

# Matkailijoiden rekisteröidyt yöpymisvuorokaudet maakunnittain 01/2024\*, suomalaiset ja ulkomaalaiset

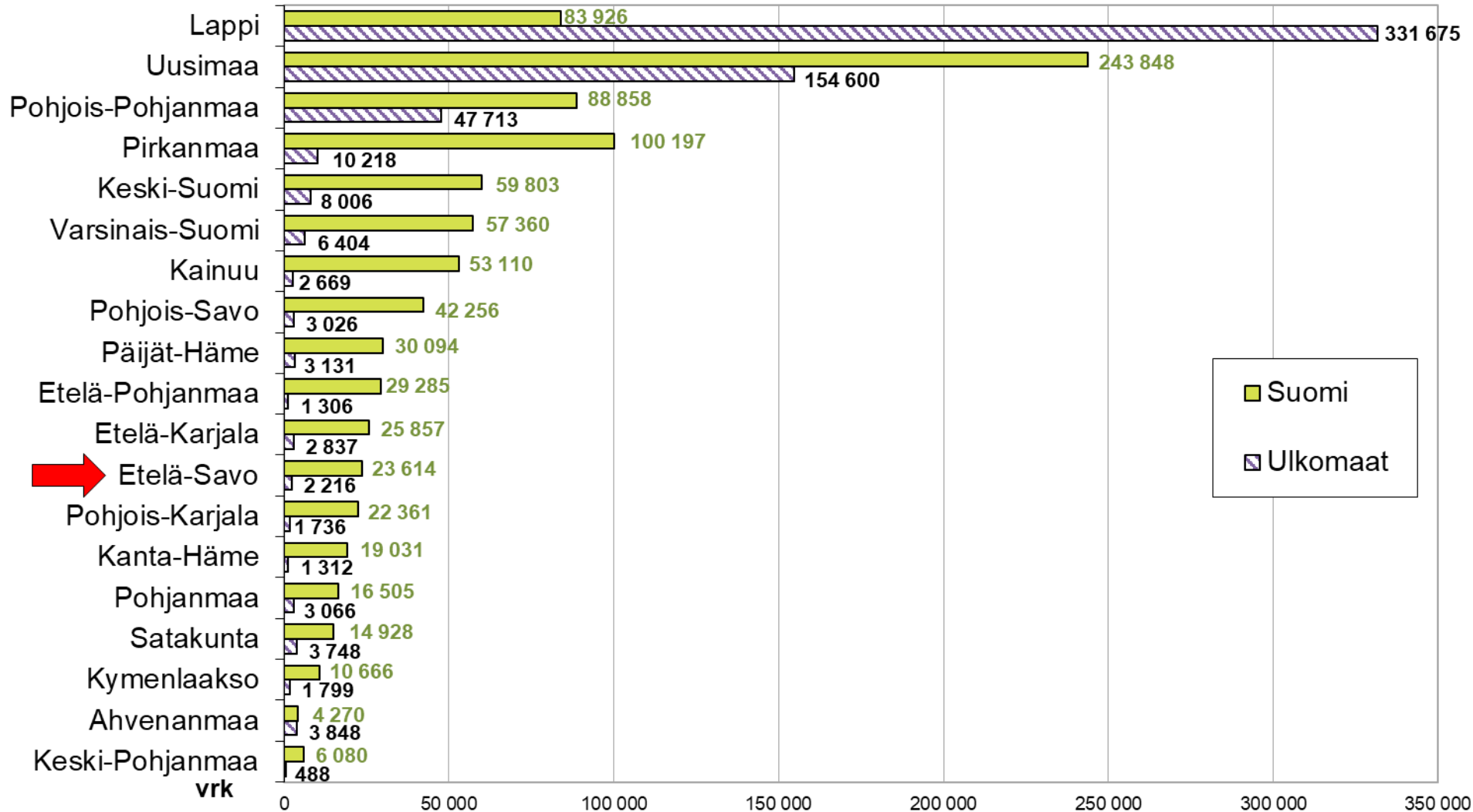



# Ulkomaalaisten rekisteröidyt yöpymisvuorokaudet lähtömaittain eräistä maista Etelä-Savossa vuosina 2021-2023\* sekä 01/2024\*

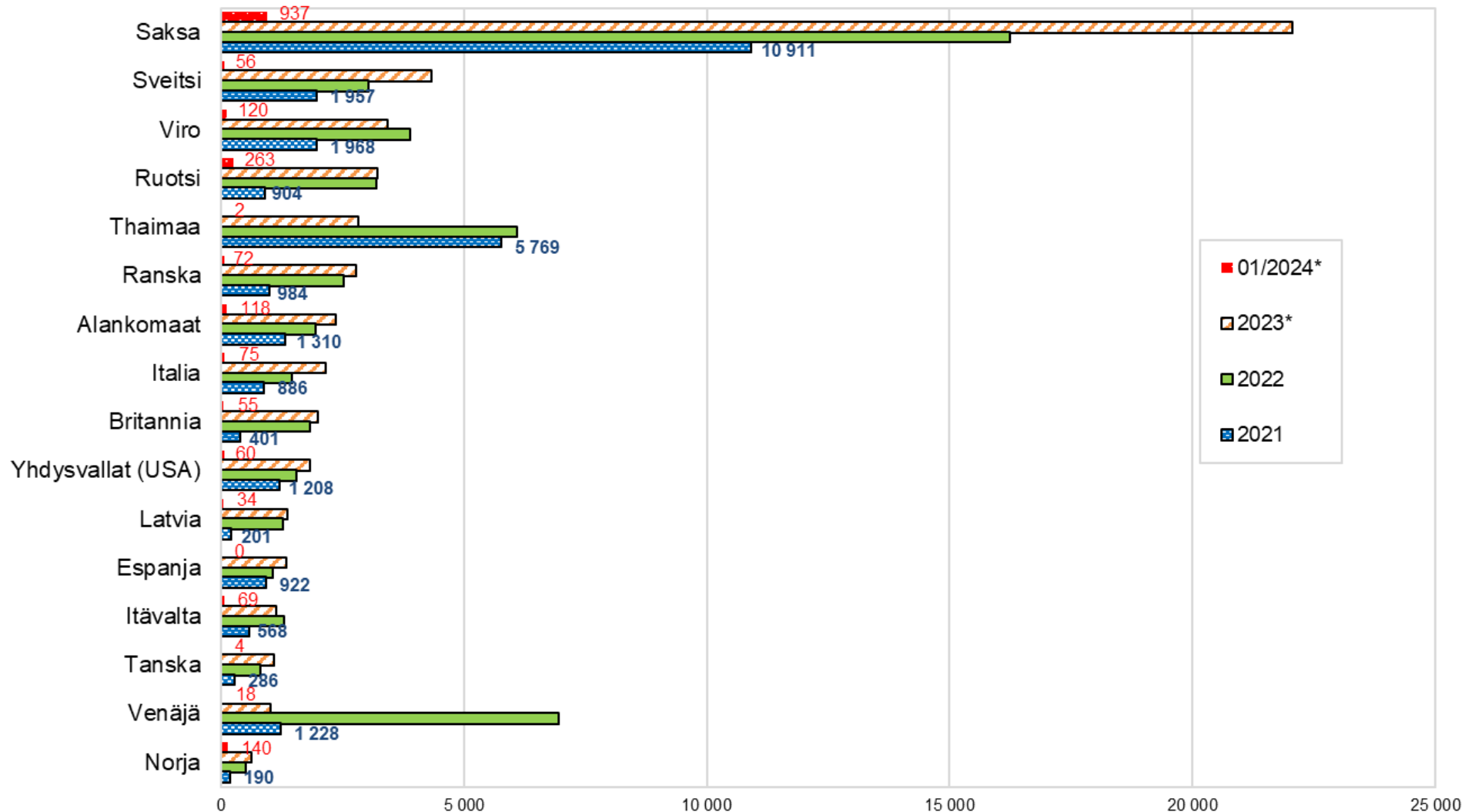

# Ulkomaalaisten rekisteröidyt yöpymisvuorokaudet lähtömaittain eräistä maista Etelä-Savossa vuosina 2010-2023\* sekä 01/2024\*

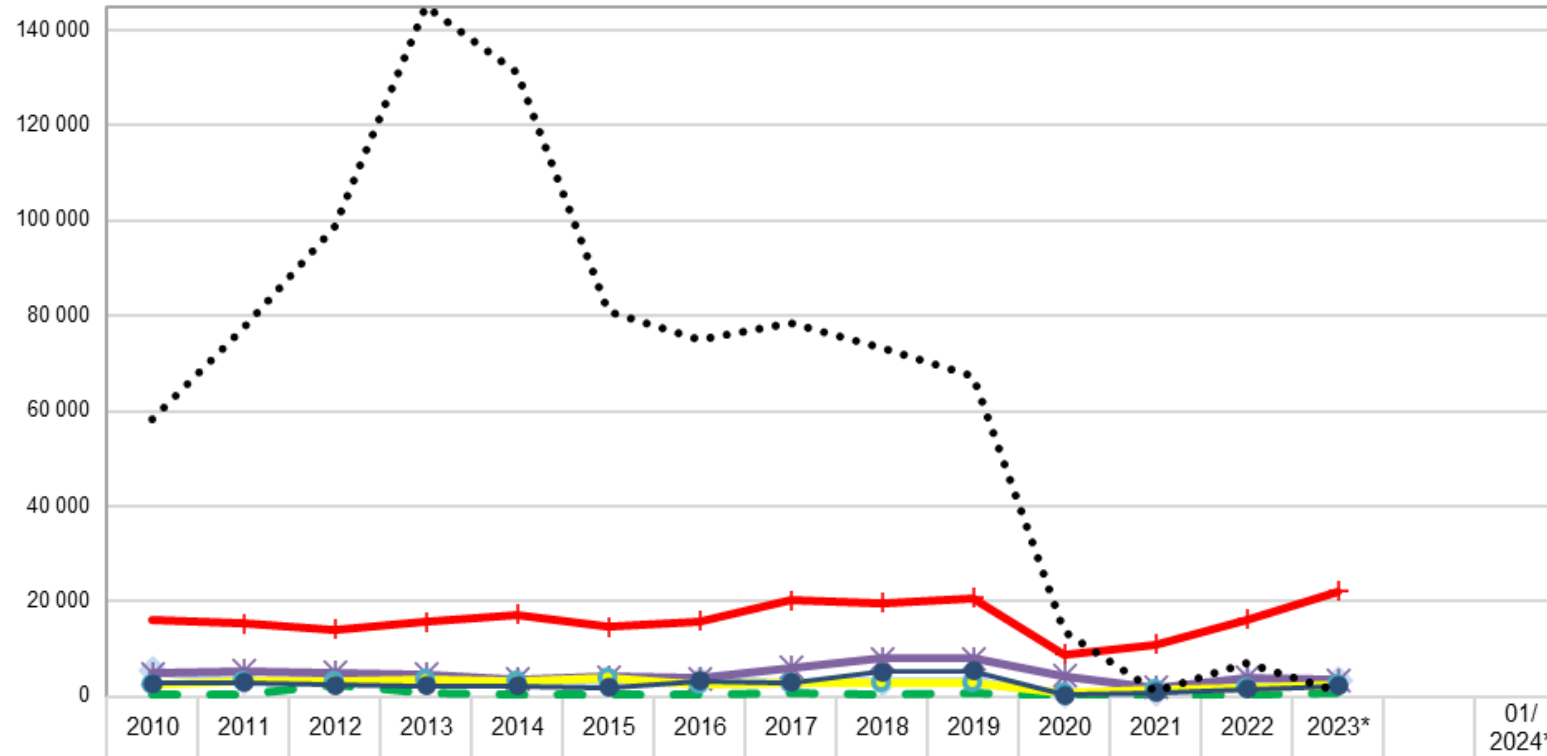

	2010	2011	2012	2013	2014	2015	2016	2017	2018	2019	2020	2021	2022	2023*	01/2024*
Saksa	15 971	15 256	14 141	15 669	17 161	14 597	15 765	20 127	19 744	20 653	8 890	10 911	16 239	22 055	937
Ruotsi	5 456	3 232	3 535	3 360	2 902	3 189	3 532	2 769	3 044	3 322	565	904	3 188	3 211	263
Norja	390	514	2 508	801	447	446	303	755	426	600	196	190	516	632	140
Viro	4 782	5 424	4 966	4 598	3 685	4 212	3 781	6 013	8 033	8 049	4 370	1 968	3 896	3 424	120
Alankomaat	2 498	3 311	3 186	3 571	3 071	3 733	2 614	2 726	2 690	2 888	607	1 310	1 954	2 362	118
Italia	2 751	2 996	2 478	2 156	2 192	1 840	3 335	2 847	5 157	5 444	380	886	1 468	2 156	75
Venäjä	58 358	77 328	98 776	144 94	131 28	80 781	74 928	78 443	73 080	67 306	13 638	1 228	6 953	1 012	18

# Yritystoiminta Etelä-Savossa

- aloittaneet ja lopettaneet yritykset 2022
- suhdanne tiedot Q2023 saakka
- TKI-menot 2022

# Aloittaneet ja lopettaneet yritykset 2022

# Aloittaneet ja lopettaneet yritykset maakunnittain 2022, 1.1.2023 aluejako

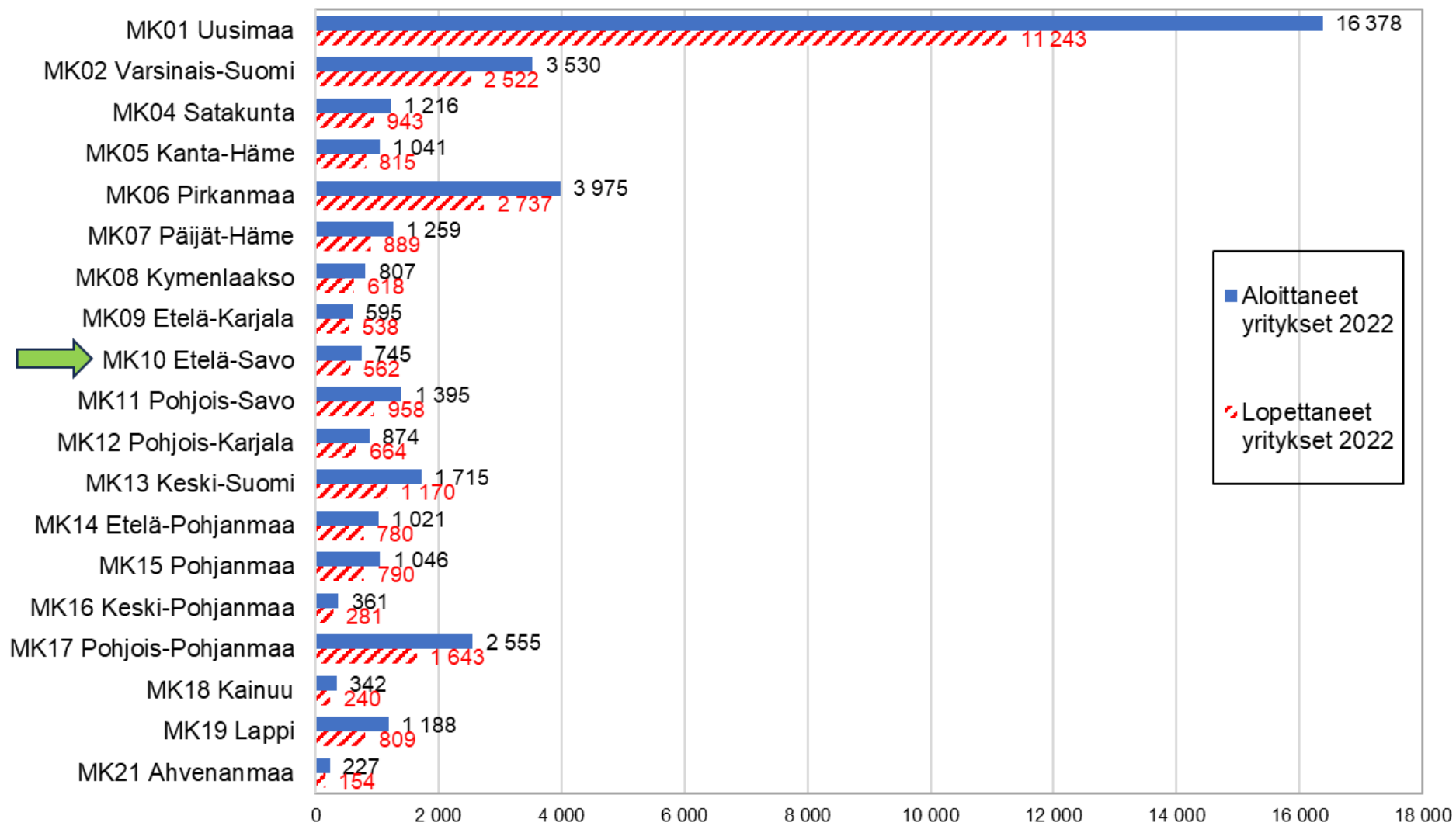

Edellisvuoteen nähden aloittaneiden yritysten määrä väheni kaikissa maakunnissa lukuun ottamatta Etelä-Savo (+9,9 %) ja Pohjois-Pohjanmaata (+2,3 %).

Lopettaneiden yritysten määrä kasvoi jokaisessa maakunnassa.

# Aloittaneet ja lopettaneet yritykset sekä yrityskanta maakunnittain 2022, 1.1.2023 aluejako

Maakunta	Aloittaneet yritykset 2022	Aloittaneiden (2022) osuus yrityskannasta Q4/2022, %	Aloittaneiden muutos 2022–2021	Lopettaneet yritykset 2022	Lopettaneiden (2022) osuus yrityskannasta Q4/2022, %	Lopettaneiden muutos 2022–2021	Yrityskanta Q04/2022 *)
KOKO MAA	41 215	9,2	-796	29 103	6,5	1 678	448 978
MA1 MANNER-SUOMI	40 043	9,2	-728	28 202	6,4	1 880	437 350
MK01 Uusimaa	16 378	10,6	-90	11 243	7,3	737	154 911
MK02 Varsinais-Suomi	3 530	8,5	-220	2 522	6,1	133	41 475
MK04 Satakunta	1 216	7,2	-97	943	5,6	27	16 841
MK05 Kanta-Häme	1 041	8,3	0	815	6,5	58	12 543
MK06 Pirkanmaa	3 975	9,6	-56	2 737	6,6	247	41 414
MK07 Päijät-Häme	1 259	8,5	-14	889	6,0	43	14 779
MK08 Kymenlaakso	807	8,1	-45	618	6,2	17	9 950
MK09 Etelä-Karjala	595	7,4	-18	538	6,7	58	8 014
MK10 Etelä-Savo	745	7,3	67	562	5,5	100	10 167
MK11 Pohjois-Savo	1 395	8,6	-28	958	5,9	21	16 271
MK12 Pohjois-Karjala	874	8,2	-19	664	6,2	90	10 671
MK13 Keski-Suomi	1 715	8,9	-26	1 170	6,1	73	19 284
MK14 Etelä-Pohjanmaa	1 021	6,2	-52	780	4,7	9	16 524
MK15 Pohjanmaa	1 046	7,5	-51	790	5,6	105	14 005
MK16 Keski-Pohjanmaa	361	7,1	-47	281	5,5	37	5 089
MK17 Pohjois-Pohjanmaa	2 555	9,5	58	1 643	6,1	80	26 757
MK18 Kainuu	342	7,9	-18	240	5,5	10	4 330
MK19 Lappi	1 188	8,3	-72	809	5,6	35	14 325
MA2 AHVENANMAA	227	6,6	-33	154	4,4	10	3 465

\*) Yrityskanta on poikkileikkaustieto kaikkien toimivien yritysten lukumäärästä tietynä ajankohtana.

Lähde: Tilastokeskus, Aloittaneet ja lopettaneet yritykset



**Etelä-Savon  
maakuntaliitto**

päivitetty: 9.11.2023 / jk

# Aloittaneet ja lopettaneet yritykset Etelä-Savossa toimialoittain 2022, 1.1.2023 aluejako

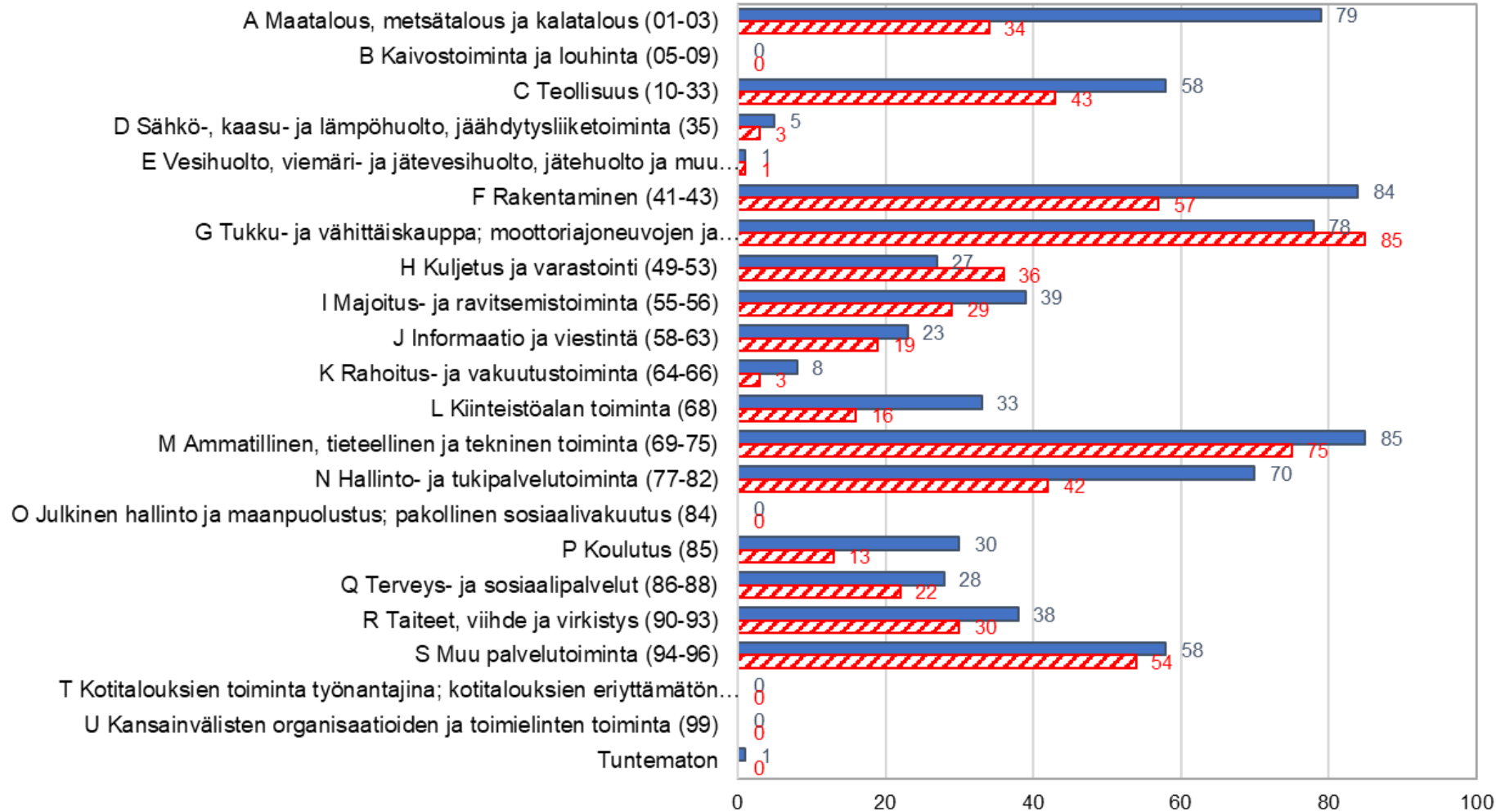

■ Aloittaneet yritykset (Ikä, Etelä-Savo yhteensä 745 kpl)

▨ Lopettaneet yritykset (Ikä, Etelä-Savo yhteensä 562 kpl)

# Aloittaneet ja lopettaneet yritykset Etelä-Savossa 2021 - Q1-Q2/2023, 1.1.2023 aluejako

Alue	Aloittaneet yritykset (lkm) 2021	Lopettaneet yritykset (lkm) 2021	Aloittaneet yritykset (lkm) 2022	Lopettaneet yritykset (lkm) 2022	Aloittaneet yritykset (lkm) 2023/Q1-Q2	Lopettaneet yritykset (lkm) 2023/Q1-Q2	Yrityskanta 2023/Q2
Enonkoski	9	4	6	5	5	3	102
Hirvensalmi	9	6	18	11	7	8	237
Juva	42	27	37	32	21	16	546
Kangasniemi	21	18	33	18	15	11	500
Mikkeli	271	185	328	221	148	129	3 743
Mäntyharju	26	12	28	19	22	15	499
Pertunmaa	15	15	10	4	4	5	196
Pieksämäki	77	54	76	66	44	32	1 210
Puumala	17	16	18	12	7	4	268
Rantasalmi	31	11	19	19	12	9	341
Savonlinna	144	103	163	140	87	66	2 302
Sulkava	16	11	9	15	6	6	274
<b>Etelä-Savo yhteensä</b>	<b>678</b>	<b>462</b>	<b>745</b>	<b>562</b>	<b>378</b>	<b>304</b>	<b>10 218</b>

\*) Yrityskanta on poikkileikkaustieto kaikkien toimivien yritysten lukumäärästä tietyinä ajankohtana.  
Lähde: Tilastokeskus, Aloittaneet ja lopettaneet yritykset



**Etelä-Savon  
maakuntaliitto**

päivitetty: 9.11.2023 / jk



# Etelä-Savon yrityskanta toimialoittain 2013 - q2/2023

Yrityskanta yhteensä 9017 (v.2013) ja 10218 (v.2023)

Lähde: Tilastokeskus / Aloittaneet ja lopettaneet yritykset

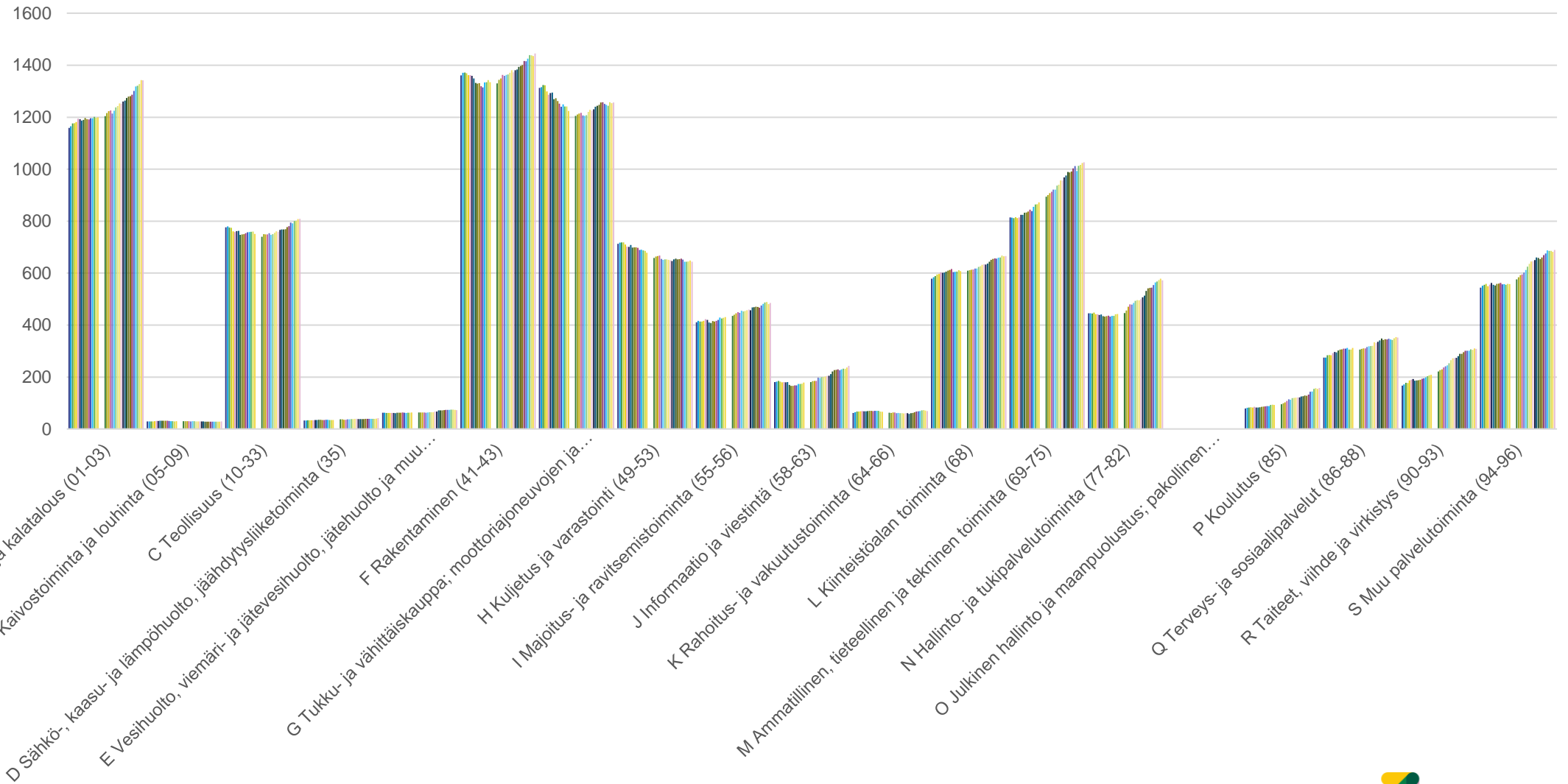

■ 2013Q1 ■ 2013Q2 ■ 2013Q3 ■ 2013Q4 ■ 2014Q1 ■ 2014Q2 ■ 2014Q3 ■ 2014Q4 ■ 2015Q1 ■ 2015Q2 ■ 2015Q3 ■ 2015Q4 ■ 2016Q1 ■ 2016Q2  
 ■ 2016Q3 ■ 2016Q4 ■ 2017Q1 ■ 2017Q2 ■ 2017Q3 ■ 2017Q4 ■ 2018Q1 ■ 2018Q2 ■ 2018Q3 ■ 2018Q4 ■ 2019Q1 ■ 2019Q2 ■ 2019Q3 ■ 2019Q4  
 ■ 2020Q1 ■ 2020Q2 ■ 2020Q3 ■ 2020Q4 ■ 2021Q1 ■ 2021Q2 ■ 2021Q3 ■ 2021Q4 ■ 2022Q1 ■ 2022Q2 ■ 2022Q3 ■ 2022Q4 ■ 2023Q1 ■ 2023Q2

# Suhdannetiedot

Q3/2023 saakka  
Yritysten liikevaihdon, vientiliikevaihdon ja henkilöstömäärän kehitys

Koko maa, Etelä-Savo ja seutukunnat  
Indeksitiedot, 2015=100, trendisarja

Lähde: Tilastokeskus / Toimiala Online 18.1.2024



# Etelä-Savon yritysten liikevaihdon suhdannekehitys toimialoittain 2000-q3/2023, trendisarja, 2015=100

Lähde: Toimiala online / Tilastokeskus

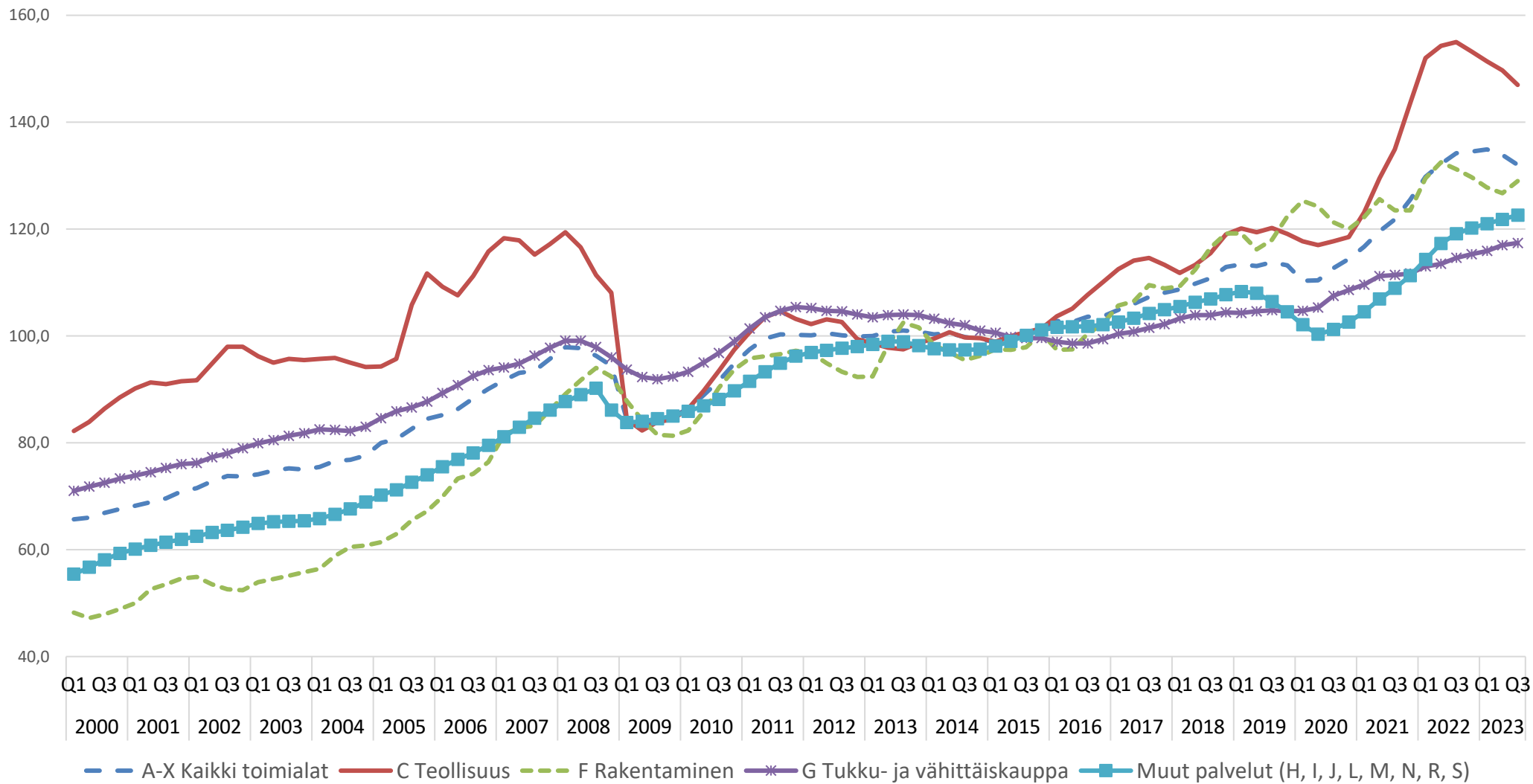

# Teollisuusyritysten (C) liikevaihdon ja vientiliikevaihdon suhdannekehitys 2000 - q3/2023

## trendisarja, 2015=100

Lähde: Toimiala online / Tilastokeskus

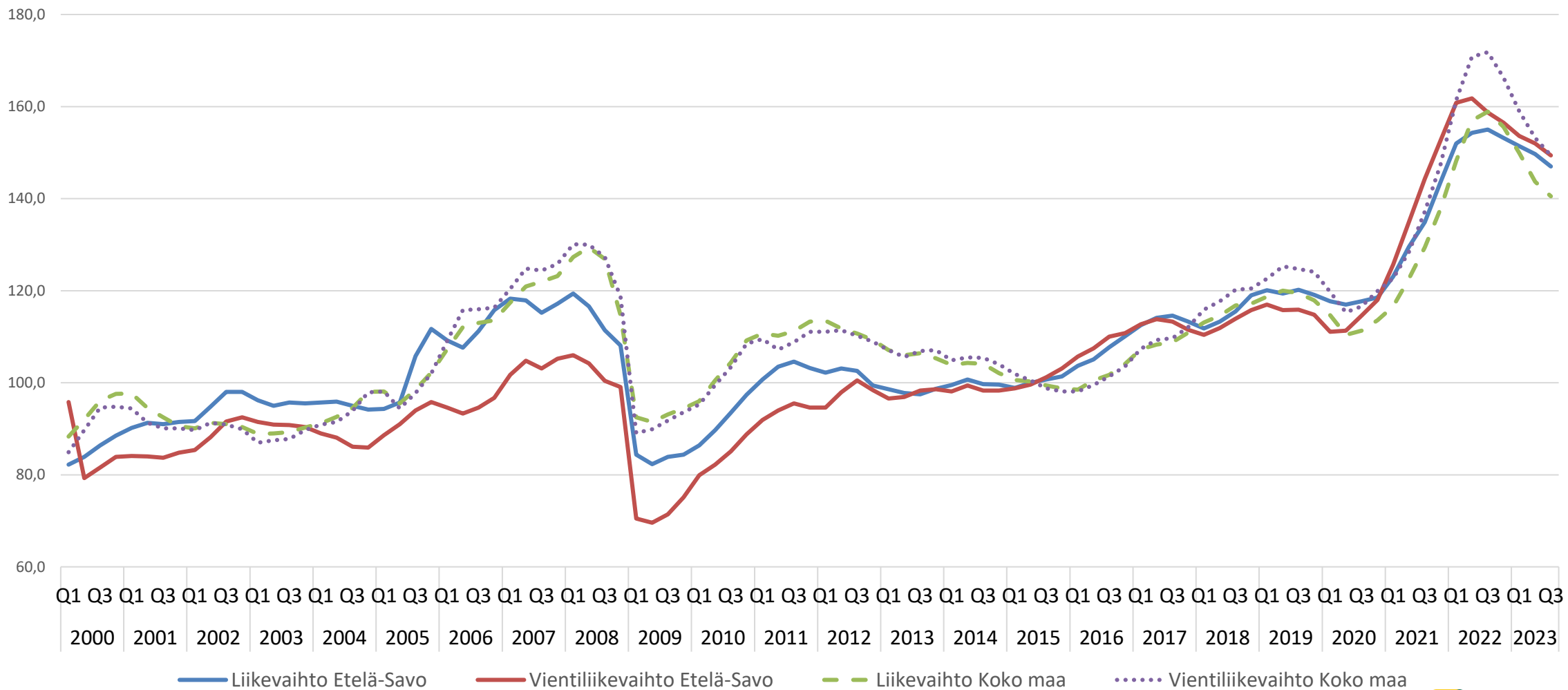

— Liikevaihto Etelä-Savo    — Vientiliikevaihto Etelä-Savo    - - - Liikevaihto Koko maa    ..... Vientiliikevaihto Koko maa

## Tietoja Tilastokeskuksen suhdannekuvaajista

### **Liikevaihto**

Liikevaihto lasketaan ilman arvonlisäveroa. Kuvattava liikevaihto voi sisältää joitakin tuloslaskelman liikevaihtoon kuulumattomia eriä, kuten käyttöomaisuuserien myyntejä, muita tuottoja, satunnaisia eriä, käänteisesti verovelvollisia ostoja, tuotteiden omaa käyttöä ja agentuurien myyntiä. Poikkeukselliset erät poistetaan laskennasta.

### **Vientiliikevaihto**

Vientitiedot ovat osa liikevaihtoa. Vienti koostuu verottomasta liikevaihdosta, EU:n sisäisestä viennistä ja EU-alueen ulkopuolisesta viennistä. Liikevaihdon tavoin vientiin ei sisällytetä arvonlisäveroa.

### **Henkilöstömäärä**

Henkilöstömäärä-indikaattorilla tarkoitetaan yritysten kokopäivätyöllisten määrää kalenterikuukauden aikana. Esimerkiksi kaksi puolipäiväistä työntekijää vastaa yhtä kokopäivätyöllistä. Henkilöstömääräindikaattori tuotetaan yritysrekisterin kahden vuoden takaisesta henkilöstömäärätiedosta sekä ansiotason muutoksesta puhdistetun palkkasummakehityksen perusteella. Yrittäjien henkilöstömäärä estimoidaan liikevaihdon kehityksen perusteella.

### **Vuosimuutos %**

Muutosprosentit on laskettu alkuperäisestä indeksisarjasta ja ne vertaavat tarkasteltavan ajanjakson kehitystä aina edellisen vuoden vastaavaan ajanjaksoon. Esimerkiksi tammikuuta 2023 verrataan tammikuuhun 2022. Neljännes-, puolivuosi- ja vuosimuutosprosentit lasketaan vertaamalla alkuperäisen indeksisarjan halutun ajanjakson indeksipistelukujen summaa edellisen vuoden vastaavaan summaan.

### **Trendisarja**

Trendisarja kuvaa kehityksen suuntaa pidemmällä aikavälillä. Trendin loppupään tulkinnassa on hyvä noudattaa harkintaa, sillä trendikuvaajan loppuosa muuttuu usein tulevien kuukausitietojen päivittämisen jälkeen. Trendin rinnalla kannattaa tutkia myös alkuperäisen indeksin käyttäytymistä. Trendikuvaaja soveltuu hyvin myös eri toimialojen sekä alueiden väliseen vertailuun.

# Tutkimus- ja kehittämistoiminnan menot 2022

# Tutkimus- ja kehittämistoiminnan menot maakunnittain 2022 , M €

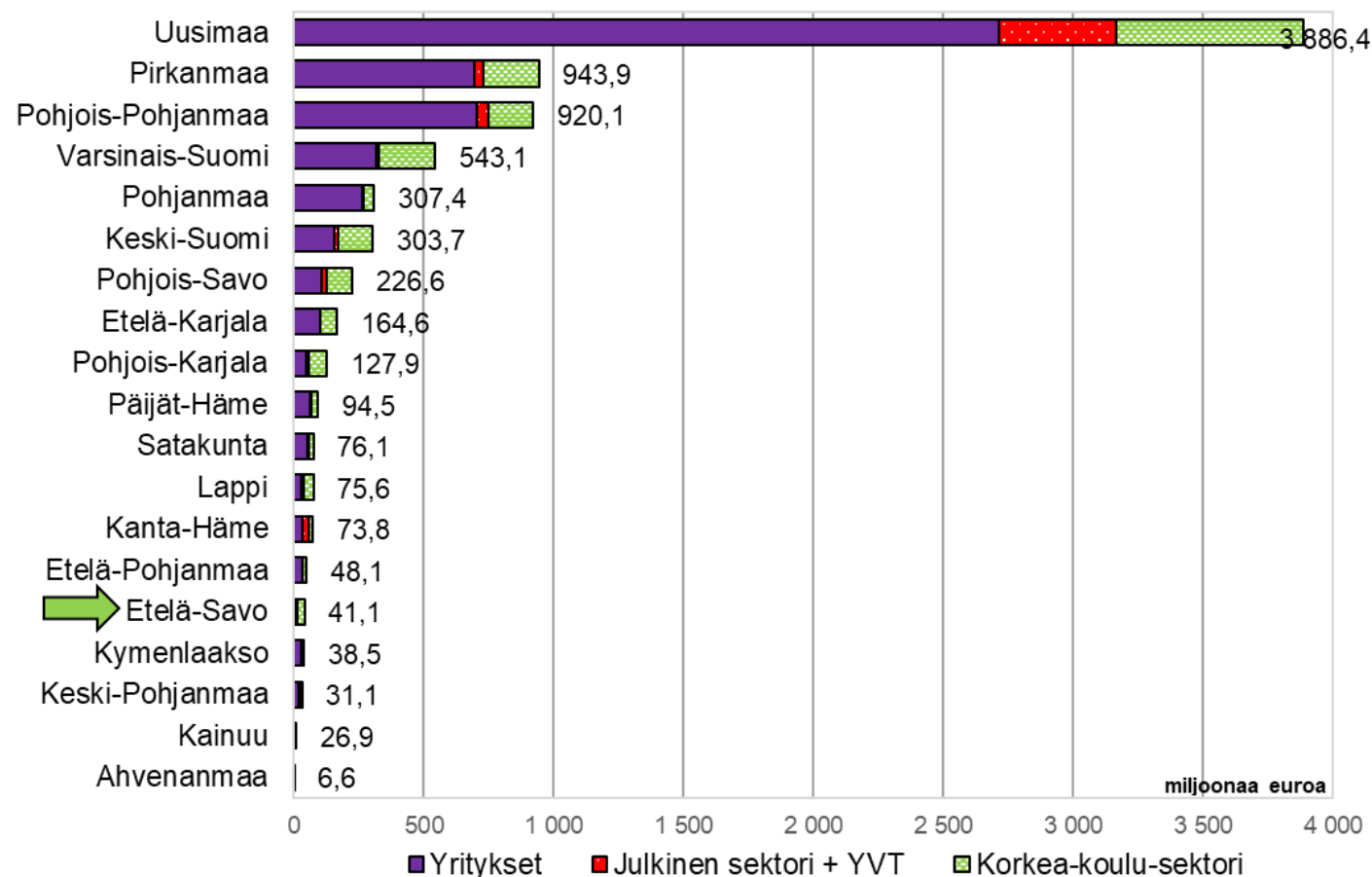

Alue	Yritykset	Julkinen sektori + YVT	Korkea-koulu-sektori	T&k-menot yhteensä
Uusimaa	2 713,1	452,0	721,3	3 886,4
Pirkanmaa	693,7	35,0	215,1	943,9
Pohjois-Pohjanmaa	707,2	42,1	170,9	920,1
Varsinais-Suomi	317,9	10,6	214,6	543,1
Pohjanmaa	266,1	0,4	41,0	307,4
Keski-Suomi	154,3	16,9	132,5	303,7
Pohjois-Savo	104,8	21,1	100,7	226,6
Etelä-Karjala	101,7	0,3	62,6	164,6
Pohjois-Karjala	47,5	9,0	71,4	127,9
Päijät-Häme	63,3	2,1	29,1	94,5
Satakunta	54,6	2,3	19,2	76,1
Lappi	27,3	8,7	39,6	75,6
Kanta-Häme	33,8	26,4	13,6	73,8
Etelä-Pohjanmaa	32,6	1,2	14,2	48,1
Etelä-Savo	10,8	4,1	26,3	41,1
Kymenlaakso	26,9	0,4	11,2	38,5
Keski-Pohjanmaa	19,4	1,9	9,9	31,1
Kainuu	...	...	8,3	26,9
Ahvenanmaa	...	...	0,9	6,6
<b>KOKO MAA</b>	<b>5 396,9</b>	<b>636,9</b>	<b>1 902,3</b>	<b>7 936,1</b>

(Taulukossa käytetyt symbolit: ... = Tieto on salassapitosäännön alainen.)

Lähde: Tilastokeskus, tutkimus- ja kehittämistoiminta



**Etelä-Savon  
maakuntaliitto**

päivitetty: 9.11.2023 / jk



# Tutkimus- ja kehittämistoiminnan menot sektoreittain Etelä-Savossa 2010 - 2022, miljoonaa euroa

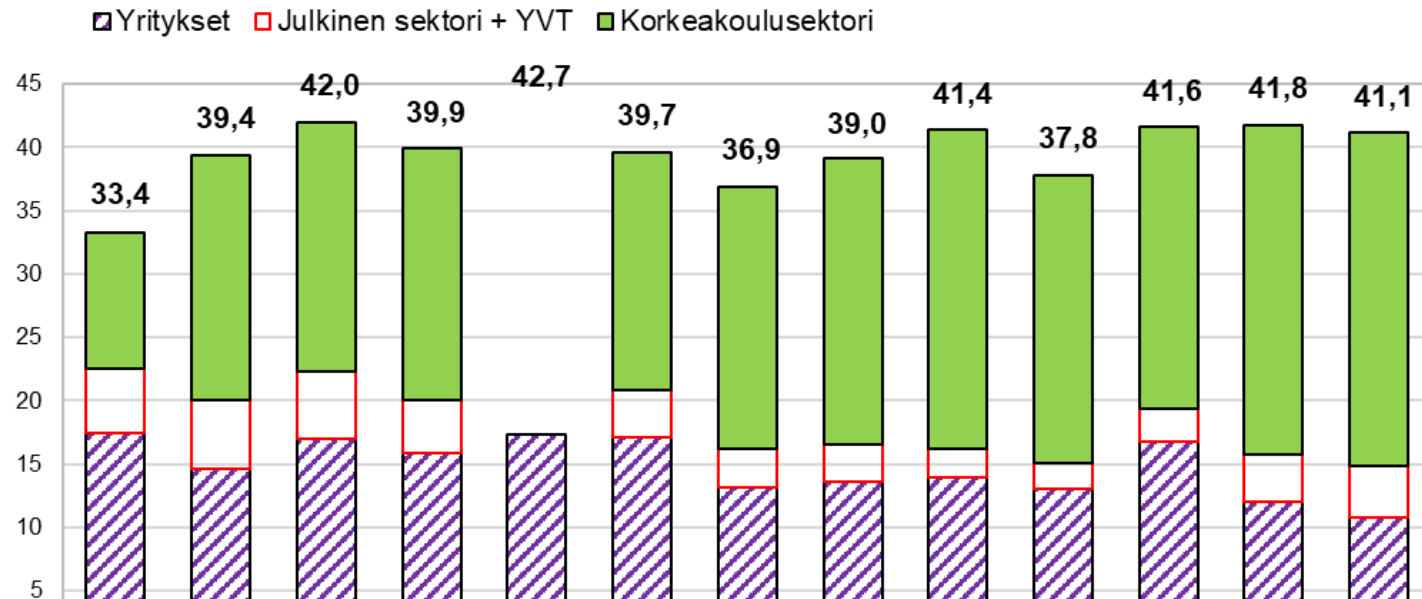

T&k-menot (M euroa)	2010	2011	2012	2013	2014	2015	2016	2017	2018	2019	2020	2021	2022
Kaikki sektorit yhteensä	33,4	39,4	42,0	39,9	42,7	39,7	36,9	39,0	41,4	37,8	41,6	41,8	41,1
<b>Yritykset</b>	<b>17,5</b>	<b>14,6</b>	<b>17,0</b>	<b>15,9</b>	<b>17,3</b>	<b>17,1</b>	<b>13,2</b>	<b>13,6</b>	<b>13,9</b>	<b>13,0</b>	<b>16,8</b>	<b>12,0</b>	<b>10,8</b>
<b>Julkinen sektori + YVT</b>	<b>5,0</b>	<b>5,4</b>	<b>5,3</b>	<b>4,1</b>	...	<b>3,7</b>	<b>3,0</b>	<b>3,0</b>	<b>2,3</b>	<b>2,1</b>	<b>2,6</b>	<b>3,7</b>	<b>4,1</b>
<b>Korkeakoulusektori</b>	<b>10,8</b>	<b>19,4</b>	<b>19,7</b>	<b>19,9</b>	...	<b>18,8</b>	<b>20,7</b>	<b>22,5</b>	<b>25,2</b>	<b>22,7</b>	<b>22,2</b>	<b>26,0</b>	<b>26,3</b>

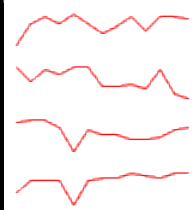

(Taulukossa käytetyt symbolit: ... = Tieto on salassapitosäännön alainen.)  
Lähde: Tilastokeskus, tutkimus- ja kehittämistoiminta

# Tutkimus- ja kehittämistoiminnan menot, henkilöstö ja työvuodet sektoreittain Etelä-Savossa, 2010-2022

T&k-menot (M euroa)	2010	2011	2012	2013	2014	2015	2016	2017	2018	2019	2020	2021	2022
<b>Kaikki sektorit yhteensä</b>	<b>33,4</b>	<b>39,4</b>	<b>42,0</b>	<b>39,9</b>	<b>42,7</b>	<b>39,7</b>	<b>36,9</b>	<b>39,0</b>	<b>41,4</b>	<b>37,8</b>	<b>41,6</b>	<b>41,8</b>	<b>41,1</b>
Yritykset	17,5	14,6	17,0	15,9	17,3	17,1	13,2	13,6	13,9	13,0	16,8	12,0	10,8
Julkinen sektori + YVT	5,0	5,4	5,3	4,1	...	3,7	3,0	3,0	2,3	2,1	2,6	3,7	4,1
Korkeakoulusektori	10,8	19,4	19,7	19,9	...	18,8	20,7	22,5	25,2	22,7	22,2	26,0	26,3

T&k-henkilöstö (lkm)	2010	2011	2012	2013	2014	2015	2016	2017	2018	2019	2020	2021	2022
<b>Kaikki sektorit yhteensä</b>	<b>819</b>	<b>599</b>	<b>701</b>	<b>682</b>	<b>706</b>	<b>697</b>	<b>645</b>	<b>646</b>	<b>638</b>	<b>537</b>	<b>636</b>	<b>621</b>	<b>577</b>
Yritykset	279	265	279	250	271	303	247	245	202	173	267	220	187
Julkinen sektori + YVT	77	81	73	56	...	51	42	38	28	26	34	39	41
Korkeakoulusektori	463	253	349	376	...	343	357	363	409	339	336	362	348

Tutkimustyövuodet (htv)	2010	2011	2012	2013	2014	2015	2016	2017	2018	2019	2020	2021	2022
<b>Kaikki sektorit yhteensä</b>	<b>439,8</b>	<b>426,5</b>	<b>446,0</b>	<b>430,4</b>	<b>439,4</b>	<b>398,7</b>	<b>367,3</b>	<b>389,5</b>	<b>398,4</b>	<b>365,3</b>	<b>405,2</b>	<b>386,0</b>	<b>366,8</b>
Yritykset	155,7	135,3	170,2	151,2	156,8	157,6	116,0	120,0	107,0	110,6	145,5	112,2	<b>99,5</b>
Julkinen sektori + YVT	72,3	72,9	69,1	57,8	...	29,7	24,5	24,0	16,9	14,4	22,7	28,3	<b>28,6</b>
Korkeakoulusektori	211,8	218,3	206,7	221,4	...	211,4	226,8	245,5	274,5	240,3	237,0	245,5	<b>238,8</b>

(Taulukossa käytetyt symbolit: ... = Tieto on salassapitosäännön alainen.)

Lähde: Tilastokeskus, tutkimus- ja kehittämistoiminta



**Etelä-Savon  
maakuntaliitto**

päivitetty: 9.11.2023 / jk

# Yritysten toimipaikat Etelä-Savossa 2018-2022

# Yritysten toimipaikat Etelä-Savossa kunnittain 2018-2022

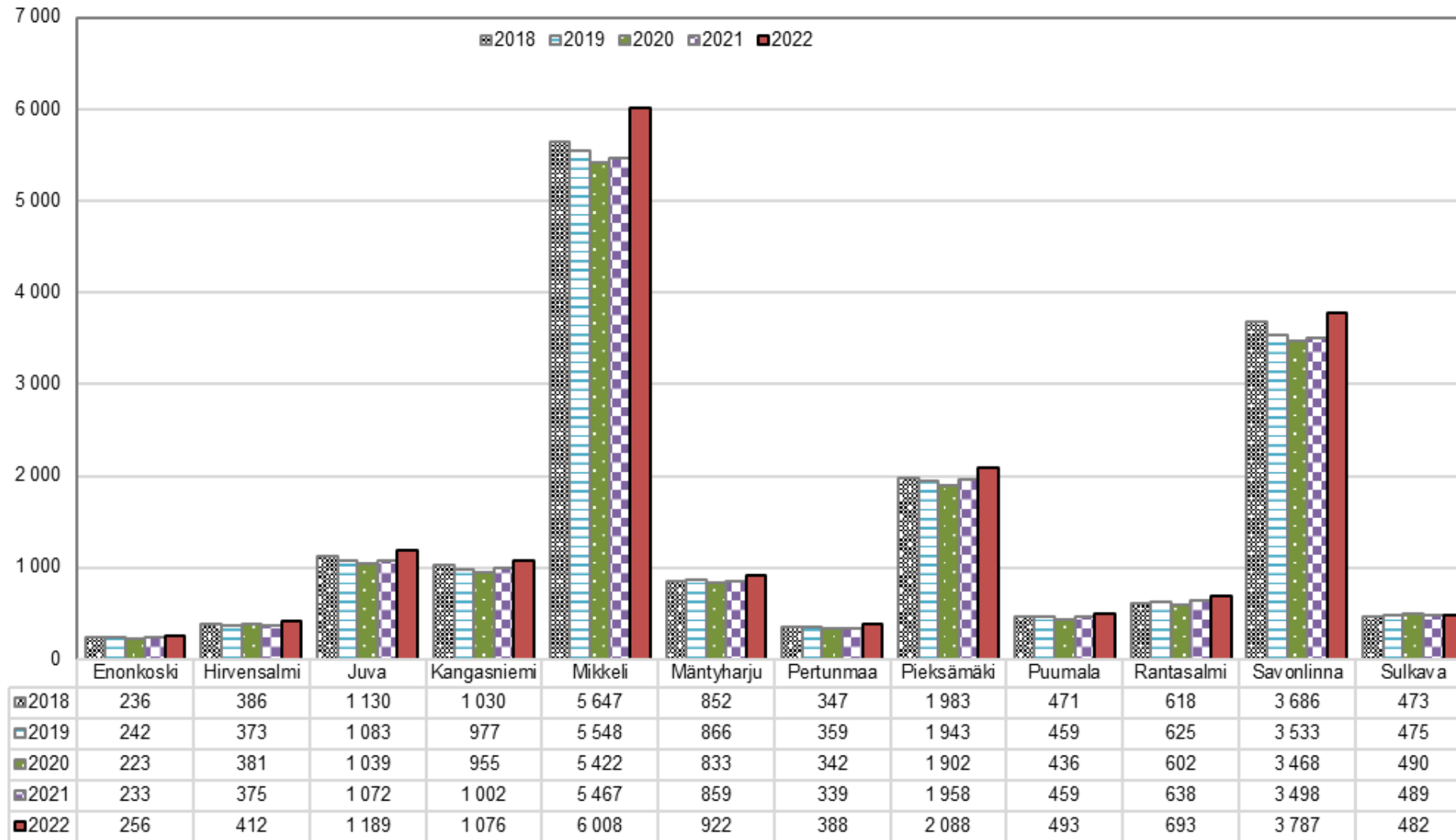

# Yritysten toimipaikat Etelä-Savossa kunnittain 2018 - 2022

Kunta	2018	2019	2020	2021	2022
Enonkoski	236	242	223	233	256
Hirvensalmi	386	373	381	375	412
Juva	1 130	1 083	1 039	1 072	1 189
Kangasniemi	1 030	977	955	1 002	1 076
Mikkeli	5 647	5 548	5 422	5 467	6 008
Mäntyharju	852	866	833	859	922
Pertunmaa	347	359	342	339	388
Pieksämäki	1 983	1 943	1 902	1 958	2 088
Puumala	471	459	436	459	493
Rantasalmi	618	625	602	638	693
Savonlinna	3 686	3 533	3 468	3 498	3 787
Sulkava	473	475	490	489	482
<b>Etelä-Savo yhteensä</b>	<b>16 859</b>	<b>16 483</b>	<b>16 093</b>	<b>16 389</b>	<b>17 794</b>