



Uusimmat tilastot

- [Väestönmuutosten ennakkotiedot 1.1.-30.11.2023](#)
- [Työttömyystiedot 30.11.2023](#)
- [Väestön pääasiallinen toiminta 2022](#)
- [Työssäkäynti 2022](#)
- [Majoitustiedot 1.1.-30.11.2023](#)

Väestömuutosten ennakkotiedot 1.1. - 30.11.2023

Väestömuutosten ennakkotietoja Etelä-Savossa 1.1. - 30.11.2023



	Väkiluku vuodenvaihte 2022/2023	Luonnollinen väestönmuutos			Muuttoliike								KOKONAISMUUTOS 1.1. - 30.11.2023 (K + L)	Kokonaismuutos, % 1.1. - 30.11.2023	Väkiluku ENNAKKO 30.11.2023	
		Elävänä syntyneet (A)	Kuolleet (B)	SYNTYNEIDEN JA KUOLLEIDEN EROTUS (A-B = C)	Kuntaan (D)	Kunnasta (E)	Kuntien välinen nettomuutto (D-E = F)	Maahanmuutto (G)	Maastamuutto (H)	Nettosiirotisuus (G-H = I)	KOKONAIS- NETTOMUUTTO (F+I = J)	Väestönlisäys 1.1.-30.11.2023 (C+J = K)				Väkiluvun korjaus (L)
MIKKELIN SEUTUKUNTA	68 496	378	918	-540	2 390	2 625	-235	723	73	650	415	-125	-9	-134	-0,2	68 362
Hirvensalmi	2 091	10	23	-13	80	131	-51	37	1	36	-15	-28	4	-24	-1,1	2 067
Kangasniemi	5 154	23	89	-66	178	192	-14	58	1	57	43	-23	-1	-24	-0,5	5 130
Mikkeli	51 980	307	656	-349	1 781	1 904	-123	517	54	463	340	-9	-11	-20	0,0	51 960
Mäntyharju	5 564	20	97	-77	216	246	-30	74	3	71	41	-36	-1	-37	-0,7	5 527
Pertunmaa	1 600	10	21	-11	53	77	-24	15	1	14	-10	-21	0	-21	-1,3	1 579
Puumala	2 107	8	32	-24	82	75	7	22	13	9	16	-8	0	-8	-0,4	2 099
SAVONLINNAN SEUTUKUNTA	39 109	164	566	-402	1 340	1 472	-132	318	20	298	166	-236	3	-233	-0,6	38 876
Enonkoski	1 341	6	19	-13	62	76	-14	8	1	7	-7	-20	0	-20	-1,5	1 321
Rantasalmi	3 308	15	52	-37	101	117	-16	56	0	56	40	3	0	3	0,1	3 311
Savonlinna	32 085	133	450	-317	1 085	1 185	-100	228	19	209	109	-208	4	-204	-0,6	31 881
Sulkava	2 375	10	45	-35	92	94	-2	26	0	26	24	-11	-1	-12	-0,5	2 363
PIEKSÄMÄEN SEUTUKUNTA	22 846	106	320	-214	649	789	-140	282	7	275	135	-79	-1	-80	-0,4	22 766
Juva	5 769	26	89	-63	161	198	-37	60	0	60	23	-40	1	-39	-0,7	5 730
Pieksämäki	17 077	80	231	-151	488	591	-103	222	7	215	112	-39	-2	-41	-0,2	17 036
ETELÄ-SAVO	130 451	648	1 804	-1 156	4 379	4 886	-507	1 323	100	1 223	716	-440	-7	-447	-0,3	130 004

Väestön kokonaismuutos Etelä-Savossa ja koko maassa 1.1. - 30.11.2023*

Väestön kokonaismuutos 1.1. - 30.11.2023*
(ennakkotietoja), Etelä-Savo yhteensä: -447

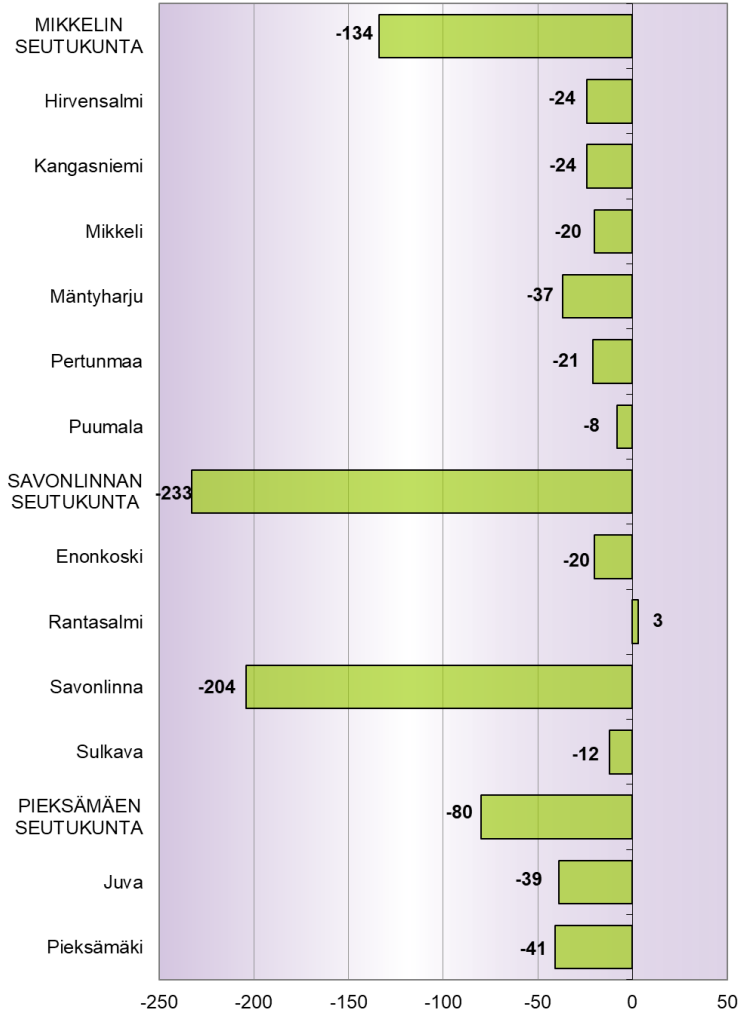

Väestön kokonaismuutos maakunnittain 1.1. - 30.11.2023
(ennakkotietoja), henkilöä (koko maa yhteensä: +39 105)

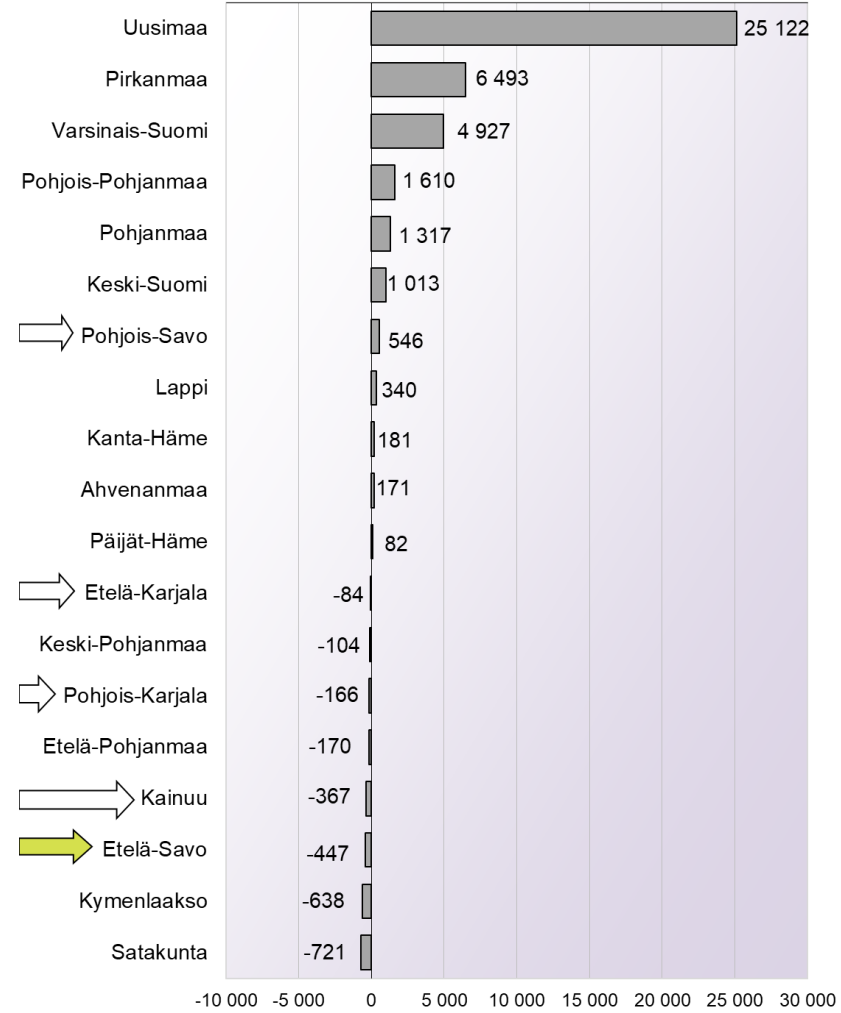

*ennakkotieto

Lähde: Tilastokeskus, 1.1.2023 aluejako



**Etelä-Savon
maakuntaliitto**

päivitetty: 19.12.2023 / jk

Väestön kokonaismuutoksen kehitys kuukausittain (vuosittain kumulatiivinen) Etelä-Savossa 2018 - 2023*

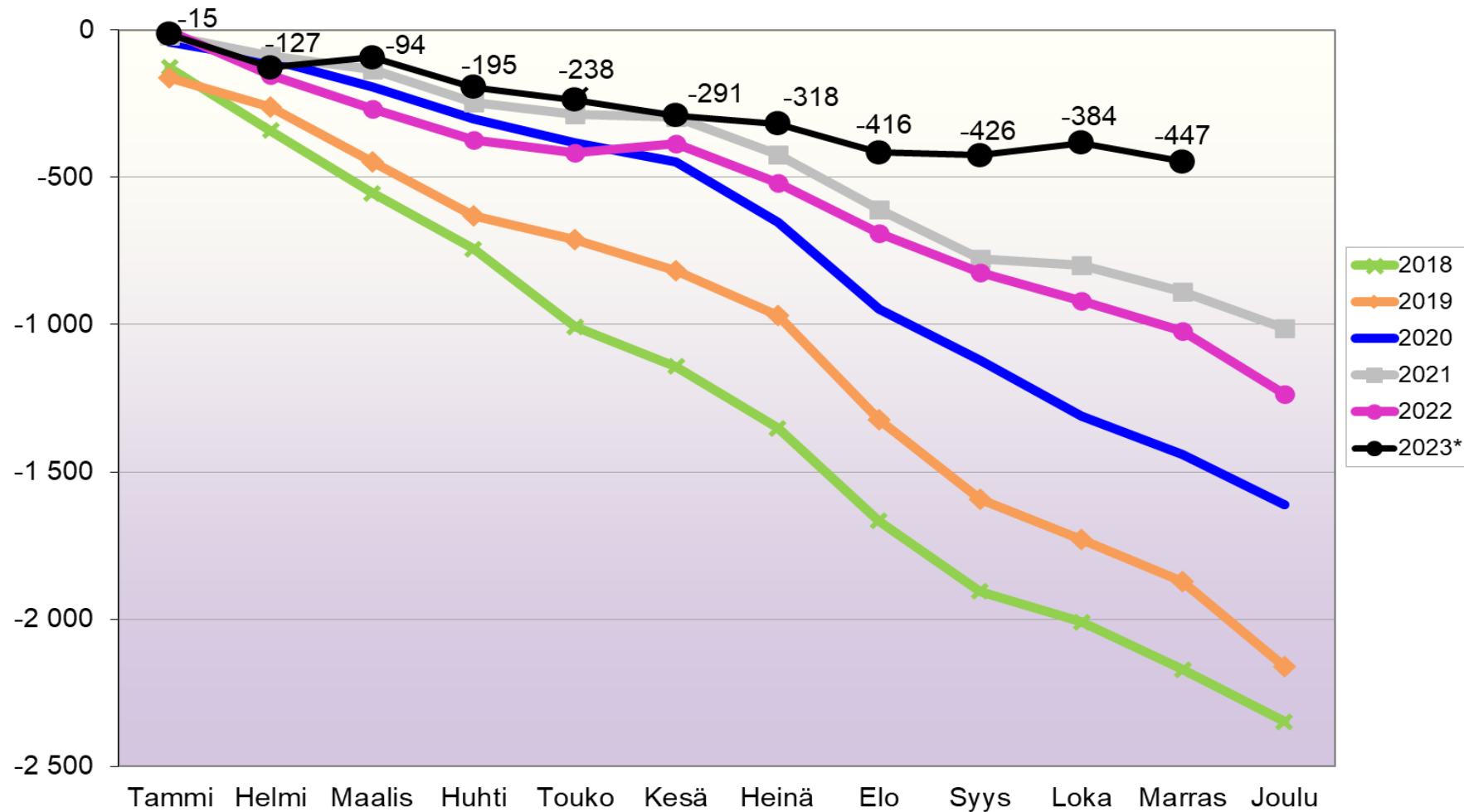

*ennakkotieto
Lähde: Tilastokeskus, 1.1.2023 aluejako

Kokonaisnettomuutto kunnittain ja seutukunnittain Etelä-Savossa 1.1. - 30.11.2023*

Etelä-Savo yhteensä: +716

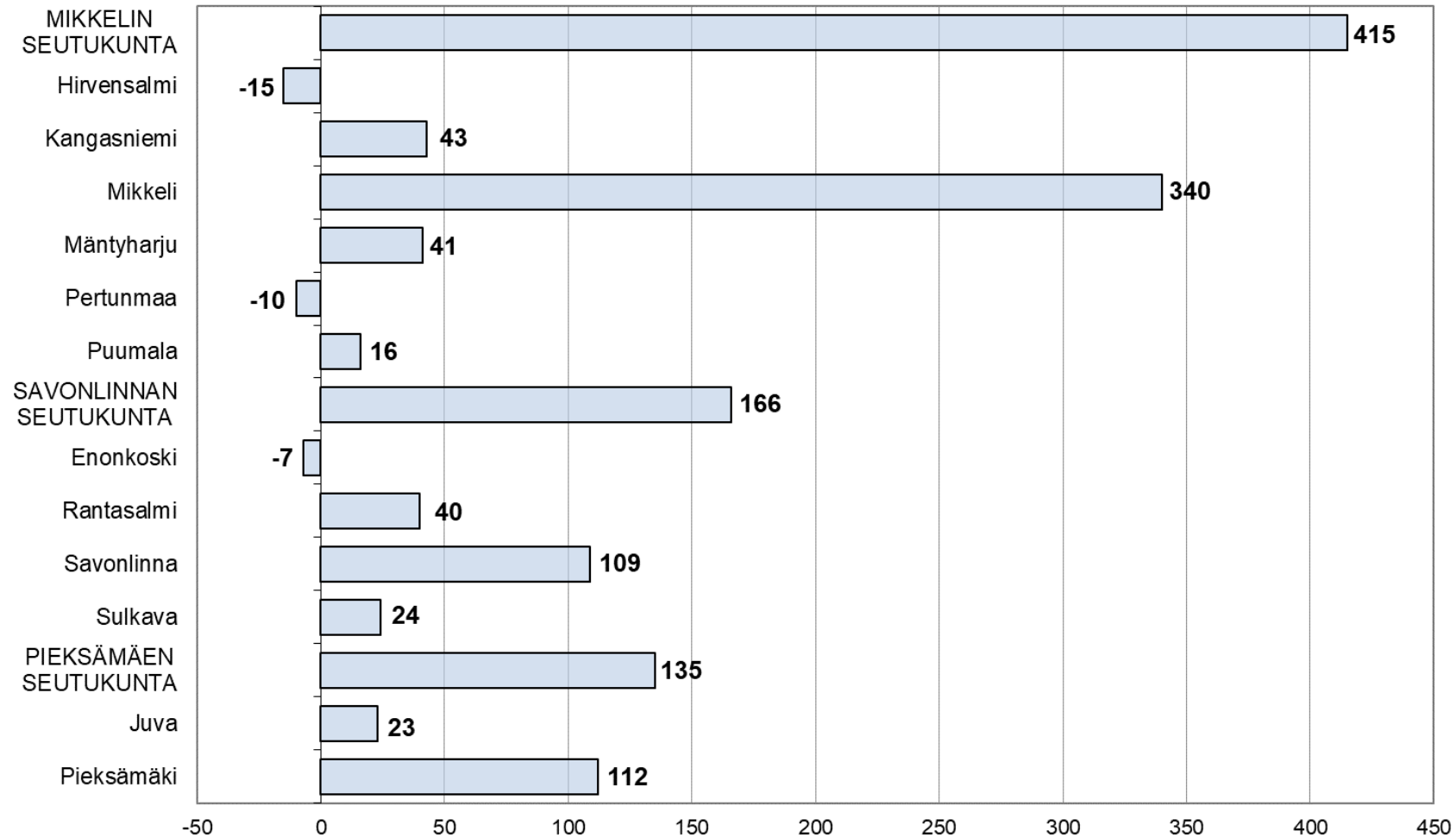

*ennakkotieto

Lähde: Tilastokeskus, 1.1.2023 aluejako



**Etelä-Savon
maakuntaliitto**

päivitetty: 19.12.2023 / jk

Muuttoliikkeen kehitys kuukausittain (vuosittain kumulatiivinen) Etelä-Savossa 2018 - 2023*

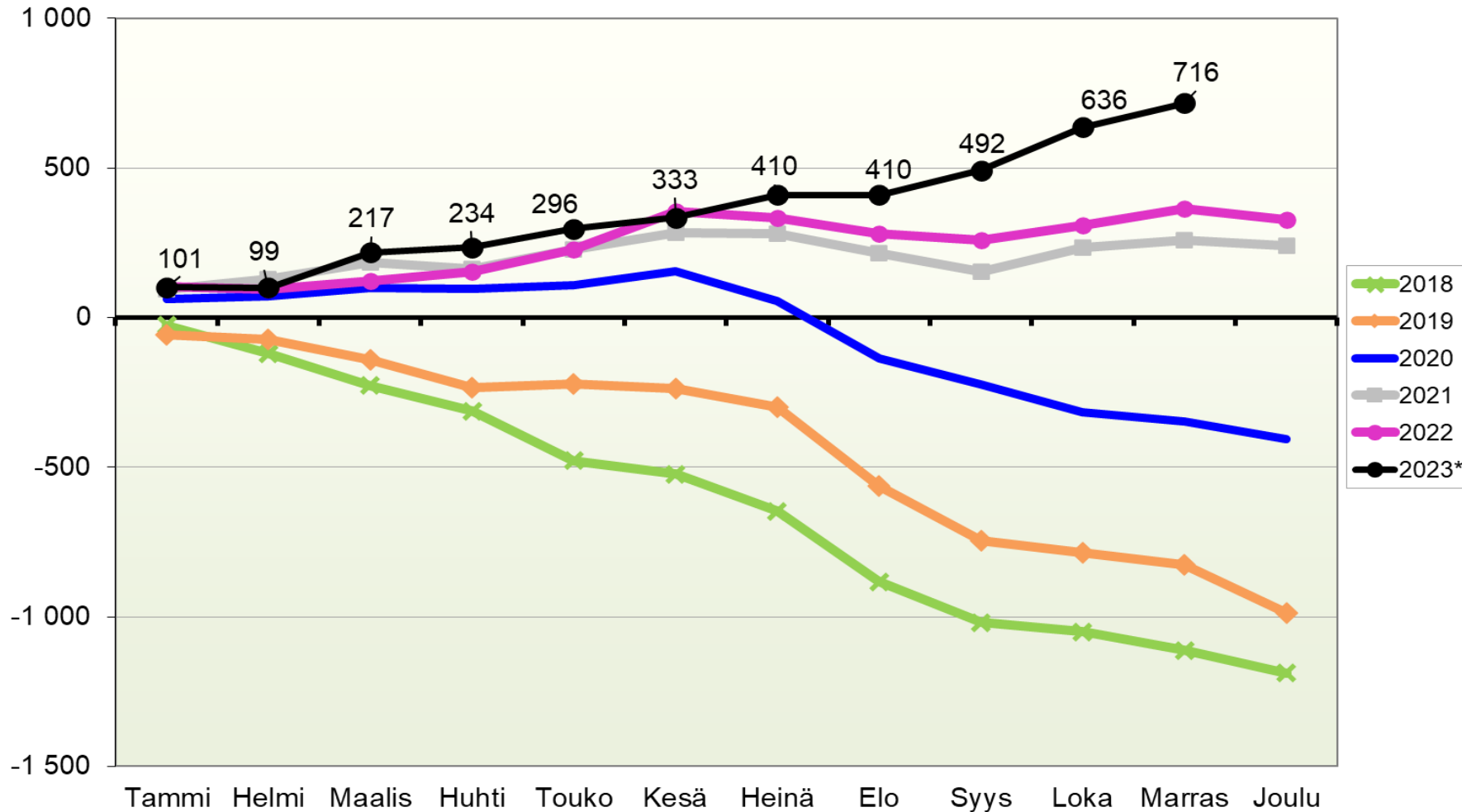

*ennakkotieto

Lähde: Tilastokeskus, 1.1.2023 aluejako

Väestön kokonaismuutoksen kehitys kuukausittain Etelä-Savossa 2011 - 2023*

Kuukausi	2011	2012	2013	2014	2015	2016	2017	2018	2019	2020	2021	2022	2023*
Tammi	36	-6	-37	-41	42	-45	-80	-127	-163	-42	-19	-5	-15
Helmi	-128	-75	-54	-117	-29	-165	-118	-214	-100	-57	-68	-148	-112
Maalis	-55	-136	-111	-124	-115	-114	-115	-213	-184	-95	-48	-116	33
Huhti	-12	-137	-65	-71	-69	-144	-167	-190	-184	-107	-111	-103	-101
Touko	-112	-36	-107	-117	-128	-124	-194	-264	-82	-83	-42	-45	-43
Kesä	38	69	-33	31	-182	-70	-101	-134	-103	-65	-8	30	-53
Heinä	-12	-111	-106	-90	-100	-118	-56	-210	-153	-204	-126	-131	-27
Elo	-149	-105	50	33	-75	2	-95	-314	-355	-295	-187	-171	-98
Syys	-136	-33	-40	-32	-46	-126	-151	-239	-268	-173	-168	-133	-10
Loka	-90	-126	-89	-127	-168	-96	-194	-105	-138	-191	-22	-99	42
Marras	-67	-127	-37	-82	-70	-84	-191	-161	-143	-129	-90	-102	-63
Joulu	-126	-137	-126	-155	-185	-115	-138	-177	-287	-171	-125	-214	
Yhteensä	-813	-960	-755	-892	-1 125	-1 199	-1 600	-2 348	-2 160	-1 612	-1 014	-1 237	-447

	2011	2012	2013	2014	2015	2016	2017	2018	2019	2020	2021	2022	01-11 / 2023*
Väkil. korjaus	-9	-1	11	-33	-9	11	27	23	-7	4	-6	9	-7
Väkiluku	145 353	144 393	143 638	142 746	141 621	140 422	138 822	136 474	134 314	132 702	131 688	130 451	130 004

Kokonaismuutos sisältää väestönlisäyksen lisäksi väkiluvun korjauksen vuosina 2009-2019 joulukuussa sekä 2020 alkaen kuukausittain. Korjaukset ovat enimmäkseen muuttoilmoitusten käsittelyssä tapahtuneiden virheiden jälkikäteen tehtyjä oikaisuja.



Väestön kokonaismuutoksen kehitys kuukausittain (vuosittain kumulatiivinen) Etelä-Savossa 2011 - 2023*

Kuukausi	2011	2012	2013	2014	2015	2016	2017	2018	2019	2020	2021	2022	2023*
Tammi	36	-6	-37	-41	42	-45	-80	-127	-163	-42	-19	-5	-15
Helmi	-92	-81	-91	-158	13	-210	-198	-341	-263	-99	-87	-153	-127
Maalis	-147	-217	-202	-282	-102	-324	-313	-554	-447	-194	-135	-269	-94
Huhti	-159	-354	-267	-353	-171	-468	-480	-744	-631	-301	-246	-372	-195
Touko	-271	-390	-374	-470	-299	-592	-674	-1 008	-713	-384	-288	-417	-238
Kesä	-233	-321	-407	-439	-481	-662	-775	-1 142	-816	-449	-296	-387	-291
Heinä	-245	-432	-513	-529	-581	-780	-831	-1 352	-969	-653	-422	-518	-318
Elo	-394	-537	-463	-496	-656	-778	-926	-1 666	-1 324	-948	-609	-689	-416
Syys	-530	-570	-503	-528	-702	-904	-1 077	-1 905	-1 592	-1 121	-777	-822	-426
Loka	-620	-696	-592	-655	-870	-1 000	-1 271	-2 010	-1 730	-1 312	-799	-921	-384
Marras	-687	-823	-629	-737	-940	-1 084	-1 462	-2 171	-1 873	-1 441	-889	-1 023	-447
Joulu	-813	-960	-755	-892	-1 125	-1 199	-1 600	-2 348	-2 160	-1 612	-1 014	-1 237	

Kokonaismuutos sisältää väestönlisäyksen lisäksi väkiluvun korjauksen vuosina 2009-2019 joulukuussa sekä 2020 alkaen kuukausittain. Korjaukset ovat enimmäkseen muuttoilmoitusten käsittelyssä tapahtuneiden virheiden jälkikäteen tehtyjä oikaisuja.

*ennakkotieto

Lähde: Tilastokeskus, 1.1.2023 aluejako



**Etelä-Savon
maakuntaliitto**

päivitetty: 19.12.2023 / jk

Muuttoliikkeen kehitys kuukausittain Etelä-Savossa 2011 - 2023*

Kuukausi	2011	2012	2013	2014	2015	2016	2017	2018	2019	2020	2021	2022	2023*
Tammi	97	63	44	34	139	84	56	-26	-57	62	93	103	101
Helmi	-53	8	11	-53	48	-57	-33	-94	-15	10	35	-10	-2
Maalis	3	-45	-20	-35	-17	-26	-15	-107	-70	26	55	29	118
Huhti	3	-53	-5	-13	-4	-49	-89	-85	-92	-1	-21	30	17
Touko	-26	6	-28	-45	-60	-45	-121	-166	11	12	65	75	62
Kesä	69	120	18	114	-104	16	-28	-45	-13	47	56	129	37
Heinä	23	-48	-55	-23	-18	-61	-11	-124	-64	-101	-2	-23	77
Elo	-99	-45	93	63	-6	53	-46	-236	-264	-191	-65	-52	0
Syys	-106	21	7	12	10	-37	-67	-137	-181	-88	-63	-24	82
Loka	-22	-51	-33	-37	-72	-39	-85	-31	-41	-93	81	51	144
Marras	-18	-59	13	-13	20	-13	-95	-61	-41	-30	23	56	80
Joulu	-33	-31	-58	-16	-68	-18	-75	-76	-159	-60	-17	-38	
Yhteensä	-162	-114	-13	-12	-132	-192	-609	-1 188	-986	-407	240	326	716

*ennakkotieto

Lähde: Tilastokeskus, 1.1.2023 aluejako



**Etelä-Savon
maakuntaliitto**

päivitetty: 19.12.2023 / jk

Muuttoliikkeen kehitys kuukausittain (vuosittain kumulatiivinen) Etelä-Savossa 2011 - 2023*

Kuukausi	2011	2012	2013	2014	2015	2016	2017	2018	2019	2020	2021	2022	2023*
Tammi	97	63	44	34	139	84	56	-26	-57	62	93	103	101
Helmi	44	71	55	-19	187	27	23	-120	-72	72	128	93	99
Maalis	47	26	35	-54	170	1	8	-227	-142	98	183	122	217
Huhti	50	-27	30	-67	166	-48	-81	-312	-234	97	162	152	234
Touko	24	-21	2	-112	106	-93	-202	-478	-223	109	227	227	296
Kesä	93	99	20	2	2	-77	-230	-523	-236	156	283	356	333
Heinä	116	51	-35	-21	-16	-138	-241	-647	-300	55	281	333	410
Elo	17	6	58	42	-22	-85	-287	-883	-564	-136	216	281	410
Syys	-89	27	65	54	-12	-122	-354	-1 020	-745	-224	153	257	492
Loka	-111	-24	32	17	-84	-161	-439	-1 051	-786	-317	234	308	636
Marras	-129	-83	45	4	-64	-174	-534	-1 112	-827	-347	257	364	716
Joulu	-162	-114	-13	-12	-132	-192	-609	-1 188	-986	-407	240	326	

*ennakkotieto

Lähde: Tilastokeskus, 1.1.2023 aluejako



**Etelä-Savon
maakuntaliitto**

päivitetty: 19.12.2023 / jk

Luonnollisen väestönmuutoksen kehitys kuukausittain Etelä-Savossa 2011 - 2023*

Kuukausi	2011	2012	2013	2014	2015	2016	2017	2018	2019	2020	2021	2022	2023*
Tammi	-61	-69	-81	-75	-97	-129	-136	-101	-106	-104	-112	-108	-107
Helmi	-75	-83	-65	-64	-77	-108	-85	-120	-85	-67	-103	-138	-111
Maalis	-58	-91	-91	-89	-98	-88	-100	-106	-114	-121	-103	-145	-87
Huhti	-15	-84	-60	-58	-65	-95	-78	-105	-92	-106	-90	-133	-118
Touko	-86	-42	-79	-72	-68	-79	-73	-98	-93	-95	-107	-120	-105
Kesä	-31	-51	-51	-83	-78	-86	-73	-89	-90	-112	-64	-99	-93
Heinä	-35	-63	-51	-67	-82	-57	-45	-86	-89	-103	-124	-108	-104
Elo	-50	-60	-43	-30	-69	-51	-49	-78	-91	-104	-122	-119	-101
Syys	-30	-54	-47	-44	-56	-89	-84	-102	-87	-85	-105	-109	-91
Loka	-68	-75	-56	-90	-96	-57	-109	-74	-97	-98	-103	-150	-96
Marras	-49	-68	-50	-69	-90	-71	-96	-100	-102	-99	-113	-158	-143
Joulu	-81	-102	-83	-105	-112	-106	-93	-127	-120	-115	-102	-185	
Yhteensä	-639	-842	-757	-846	-988	-1 016	-1 021	-1 186	-1 166	-1 209	-1 248	-1 572	-1 156

*ennakkotieto

Lähde: Tilastokeskus, 1.1.2023 aluejako



**Etelä-Savon
maakuntaliitto**

päivitetty: 19.12.2023 / jk

Luonnollisen väestönmuutoksen kehitys kuukausittain (vuosittain kumulatiivinen) Etelä-Savossa 2011 - 2023*

Kuukausi	2011	2012	2013	2014	2015	2016	2017	2018	2019	2020	2021	2022	2023*
Tammi	-61	-69	-81	-75	-97	-129	-136	-101	-106	-104	-112	-108	-107
Helmi	-136	-152	-146	-139	-174	-237	-221	-221	-191	-171	-215	-246	-218
Maalis	-194	-243	-237	-228	-272	-325	-321	-327	-305	-292	-318	-391	-305
Huhti	-209	-327	-297	-286	-337	-420	-399	-432	-397	-398	-408	-524	-423
Touko	-295	-369	-376	-358	-405	-499	-472	-530	-490	-493	-515	-644	-528
Kesä	-326	-420	-427	-441	-483	-585	-545	-619	-580	-605	-579	-743	-621
Heinä	-361	-483	-478	-508	-565	-642	-590	-705	-669	-708	-703	-851	-725
Elo	-411	-543	-521	-538	-634	-693	-639	-783	-760	-812	-825	-970	-826
Syys	-441	-597	-568	-582	-690	-782	-723	-885	-847	-897	-930	-1 079	-917
Loka	-509	-672	-624	-672	-786	-839	-832	-959	-944	-995	-1 033	-1 229	-1 013
Marras	-558	-740	-674	-741	-876	-910	-928	-1 059	-1 046	-1 094	-1 146	-1 387	-1 156
Joulu	-639	-842	-757	-846	-988	-1 016	-1 021	-1 186	-1 166	-1 209	-1 248	-1 572	

*ennakkotieto

Lähde: Tilastokeskus, 1.1.2023 aluejako



**Etelä-Savon
maakuntaliitto**

päivitetty: 19.12.2023 / jk

Väestön kokonaismuutos maakunnittain 1.1. - 30.11.2023 (ennakkotietoja)

Väestön kokonaismuutos maakunnittain 1.1. - 30.11.2023
(ennakkotietoja), henkilöä (koko maa yhteensä: +39 105)

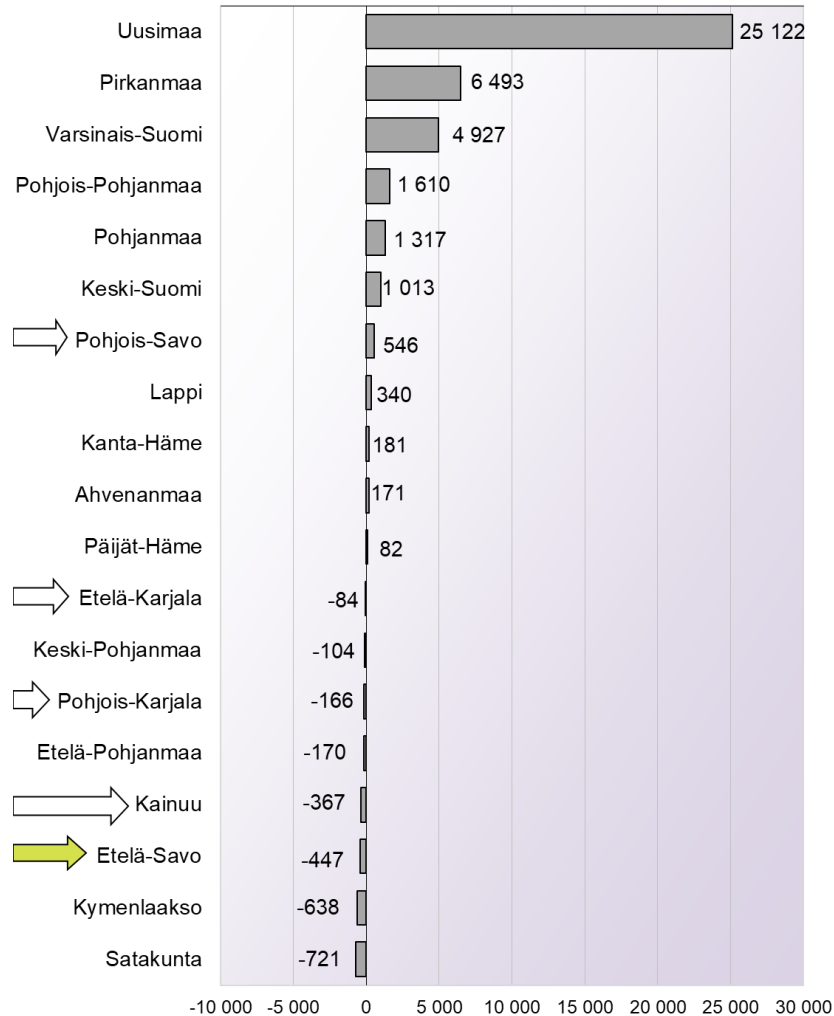

Väestönmuutos maakunnittain 1.1. - 30.11.2023
(ennakkotietoja), %

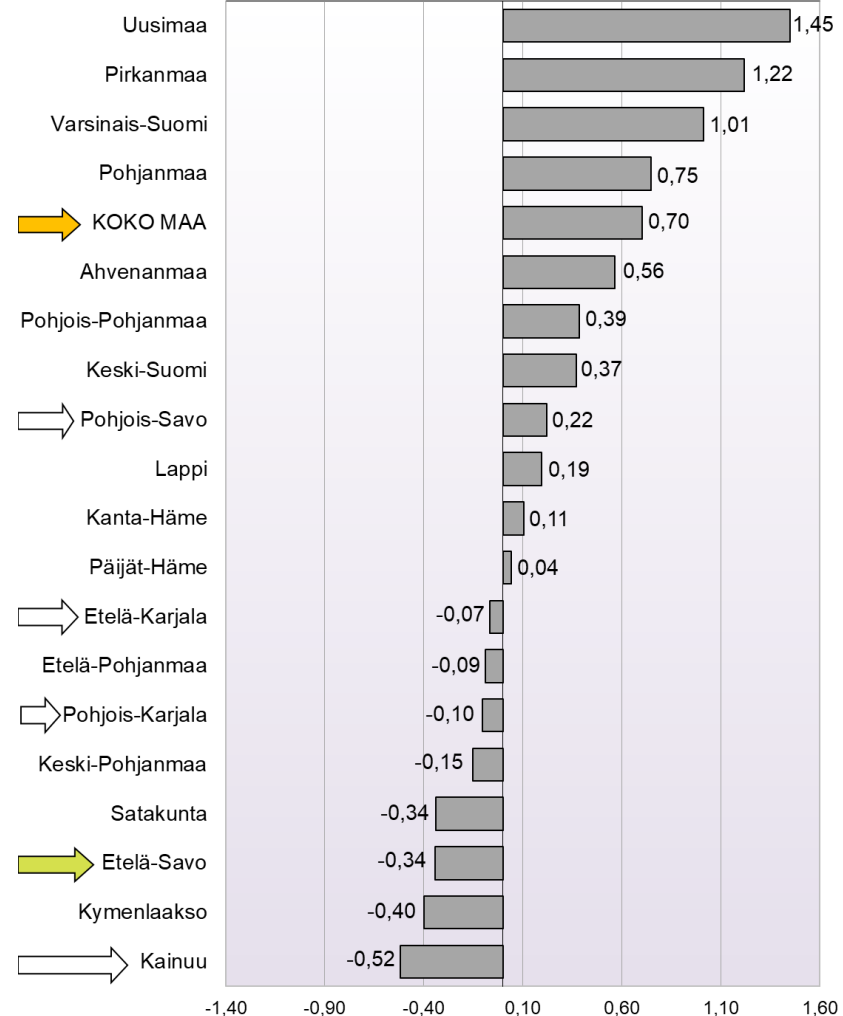

Kokonaisnettomuutto ja luonnollinen väestönmuutos maakunnittain

1.1. - 30.11.2023 (ennakkotietoja)

Kokonaisnettomuutto maakunnittain 1.1. - 30.11.2023
(ennakkotietoja)

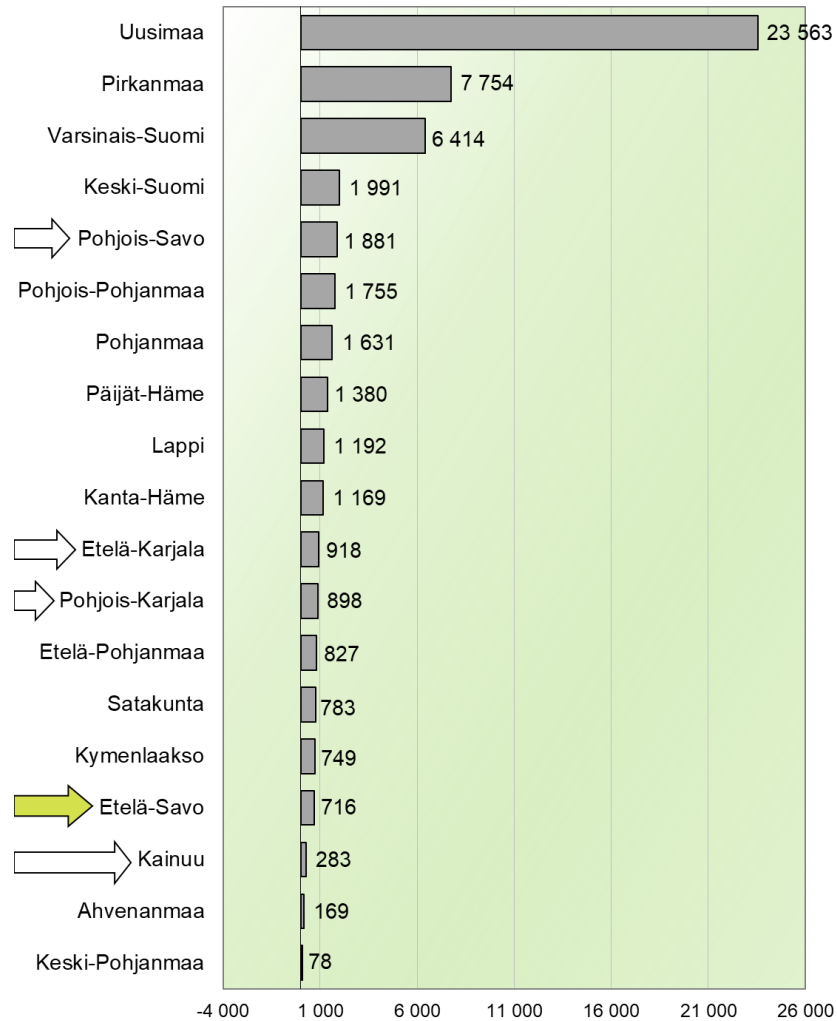

Luonnollinen väestönmuutos maakunnittain
1.1. - 30.11.2023 (ennakkotietoja), koko maa: -15 020

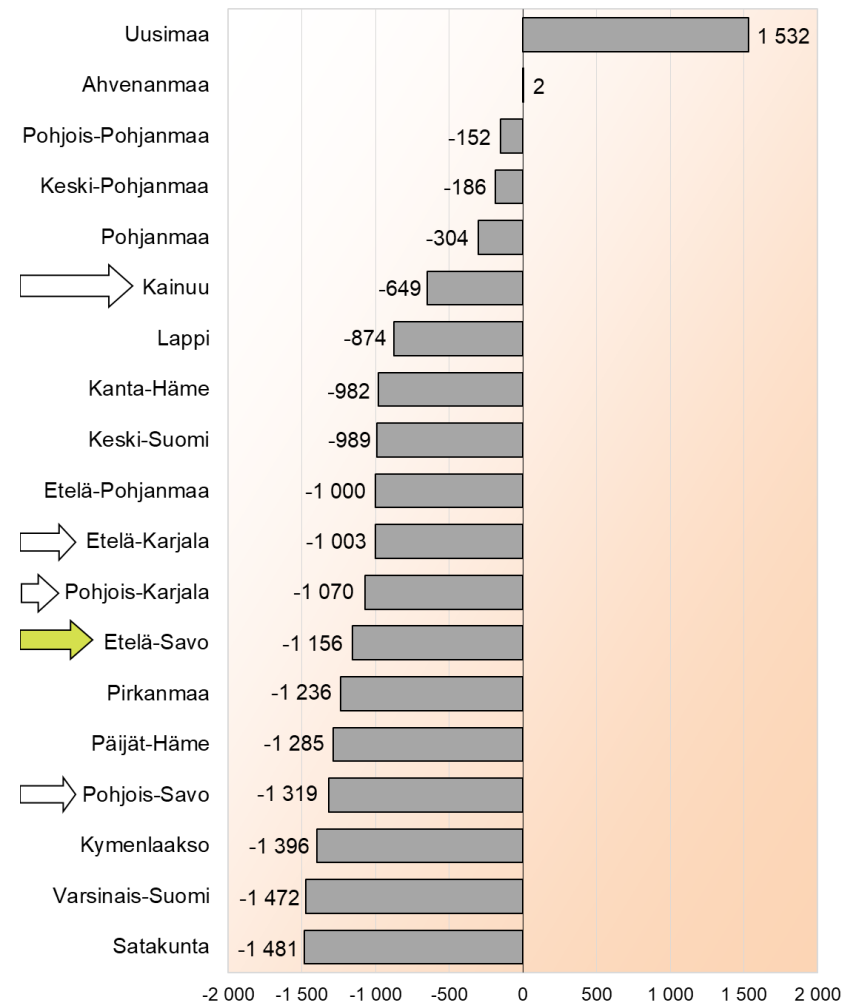

Työttömyystiedot 30.11.2023

Työttömyysaste maakunnittain 30.11.2023, prosenttia

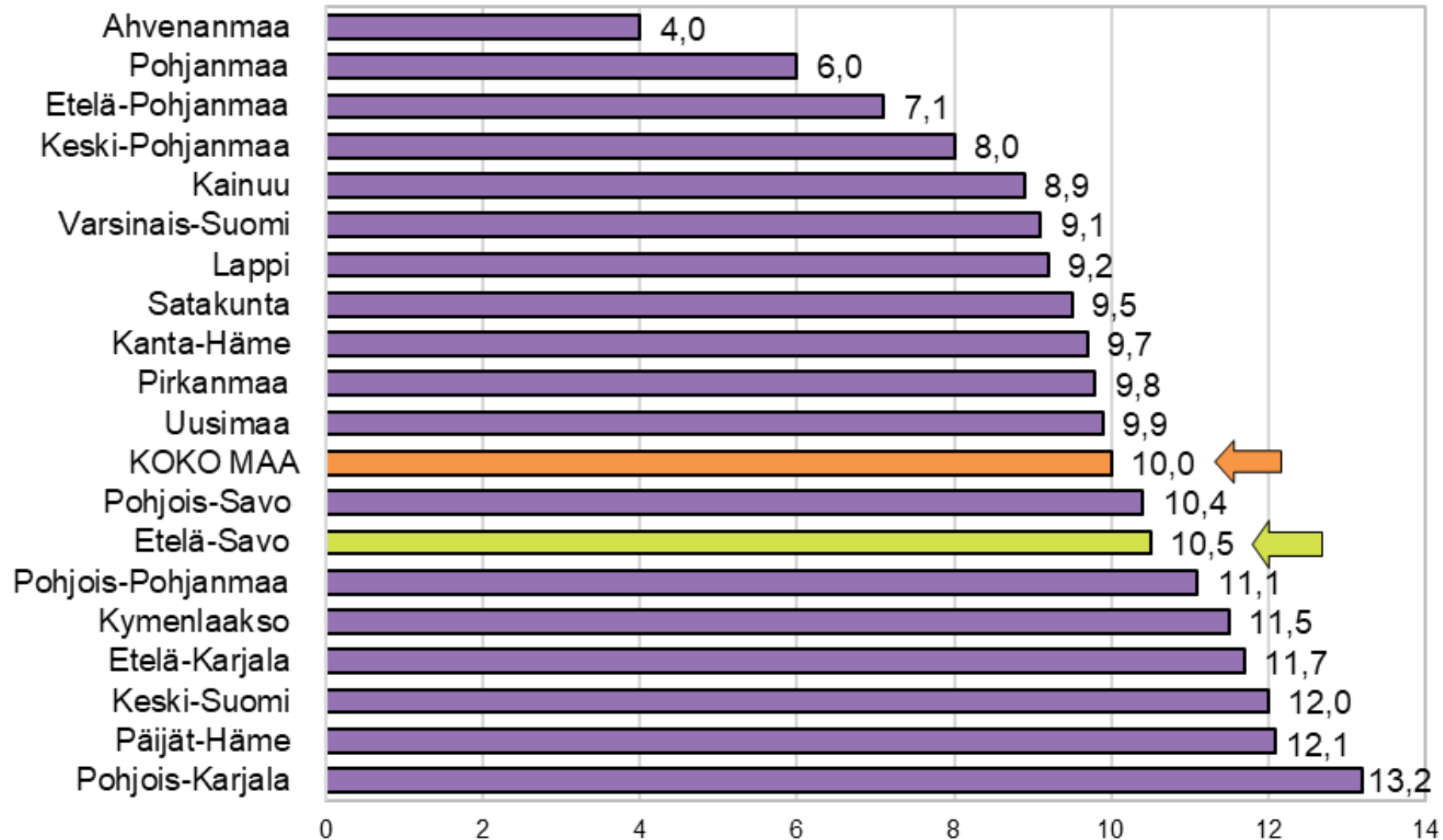

Työttömien työnhakijoiden osuus työvoimasta ELY-keskuksittain 30.11.2023, prosenttia

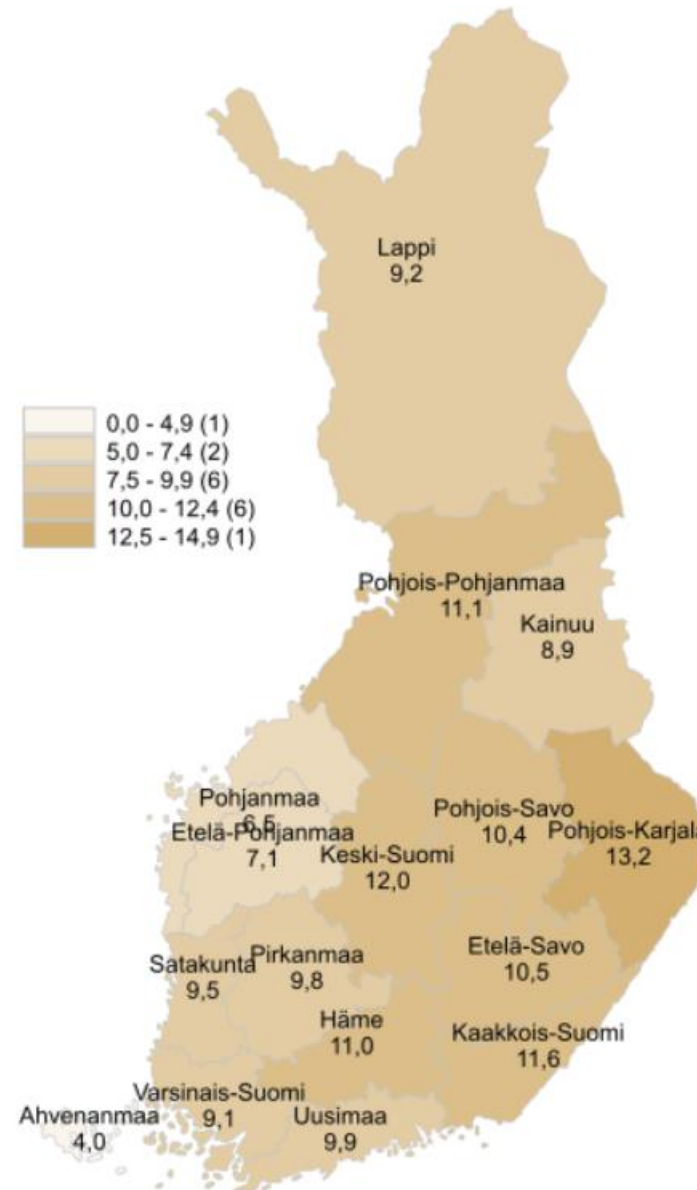
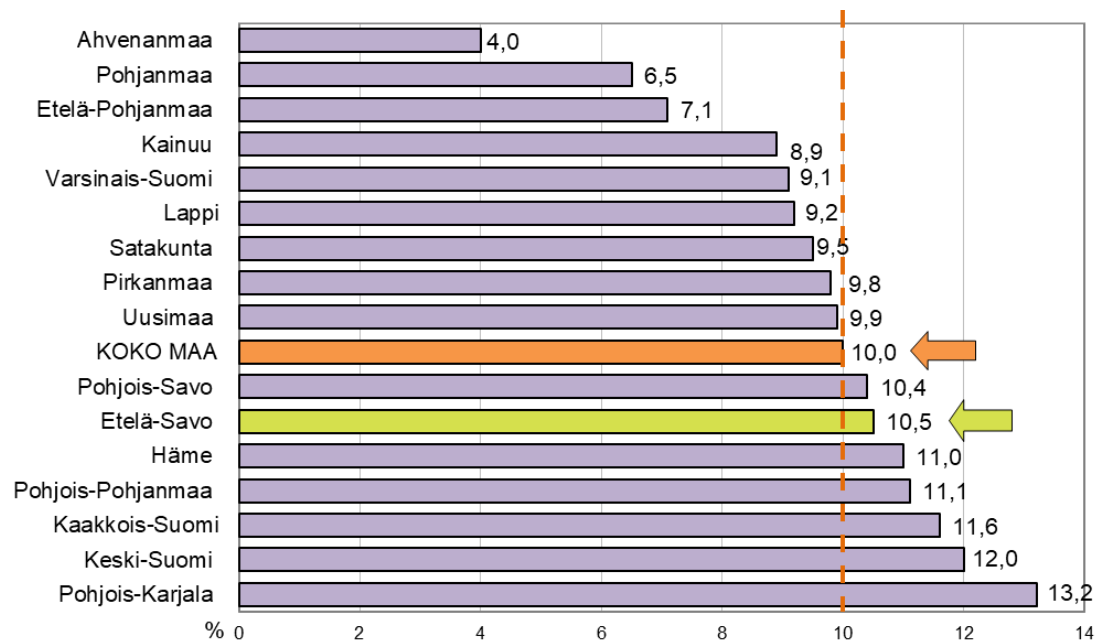

Työttömät työnhakijat ELY-keskuksittain marraskuussa 2022 ja 2023

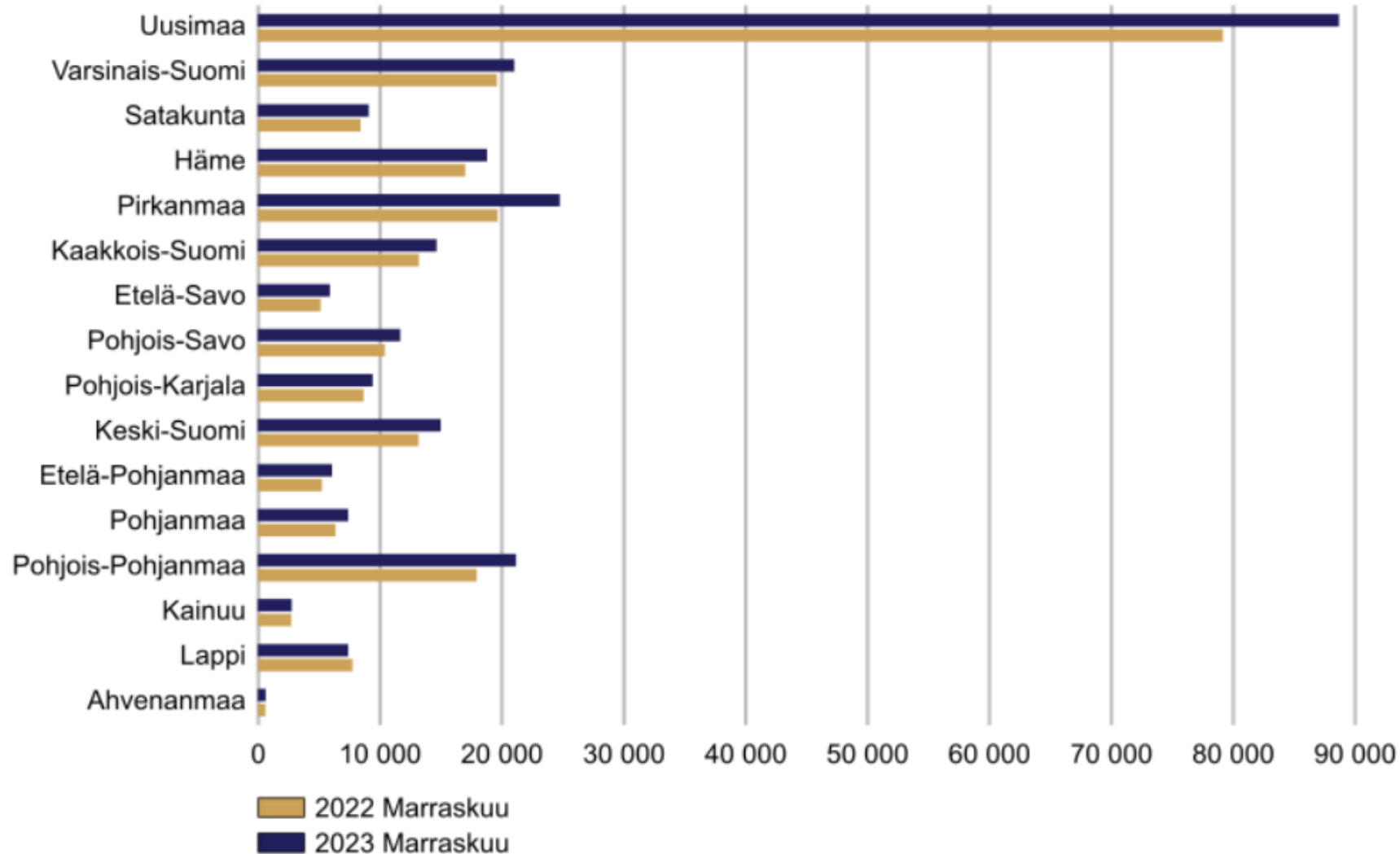

Työttömien työnhakijoiden osuus työvoimasta kunnittain Etelä-Savossa 30.11.2023

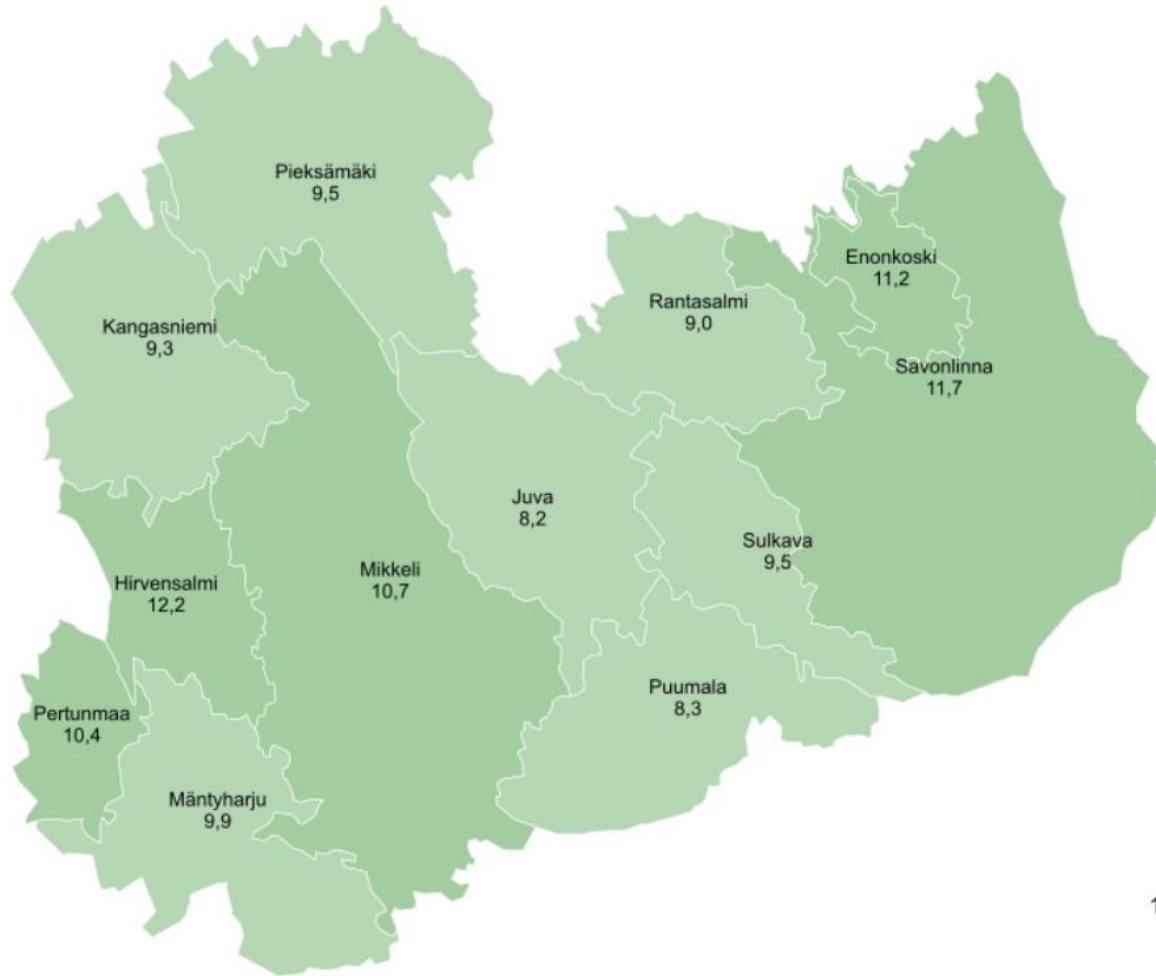

7,5 - 9,9 (7)
10,0 - 12,4 (5)

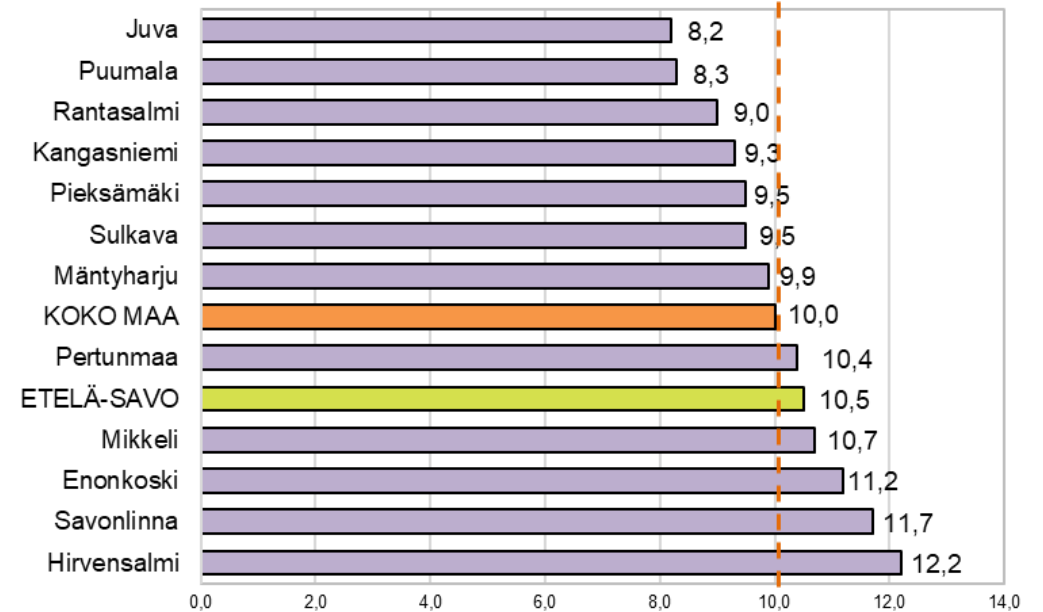

Työttömät työnhakijat ikäryhmittäin Etelä-Savossa marraskuussa 2022 ja 2023

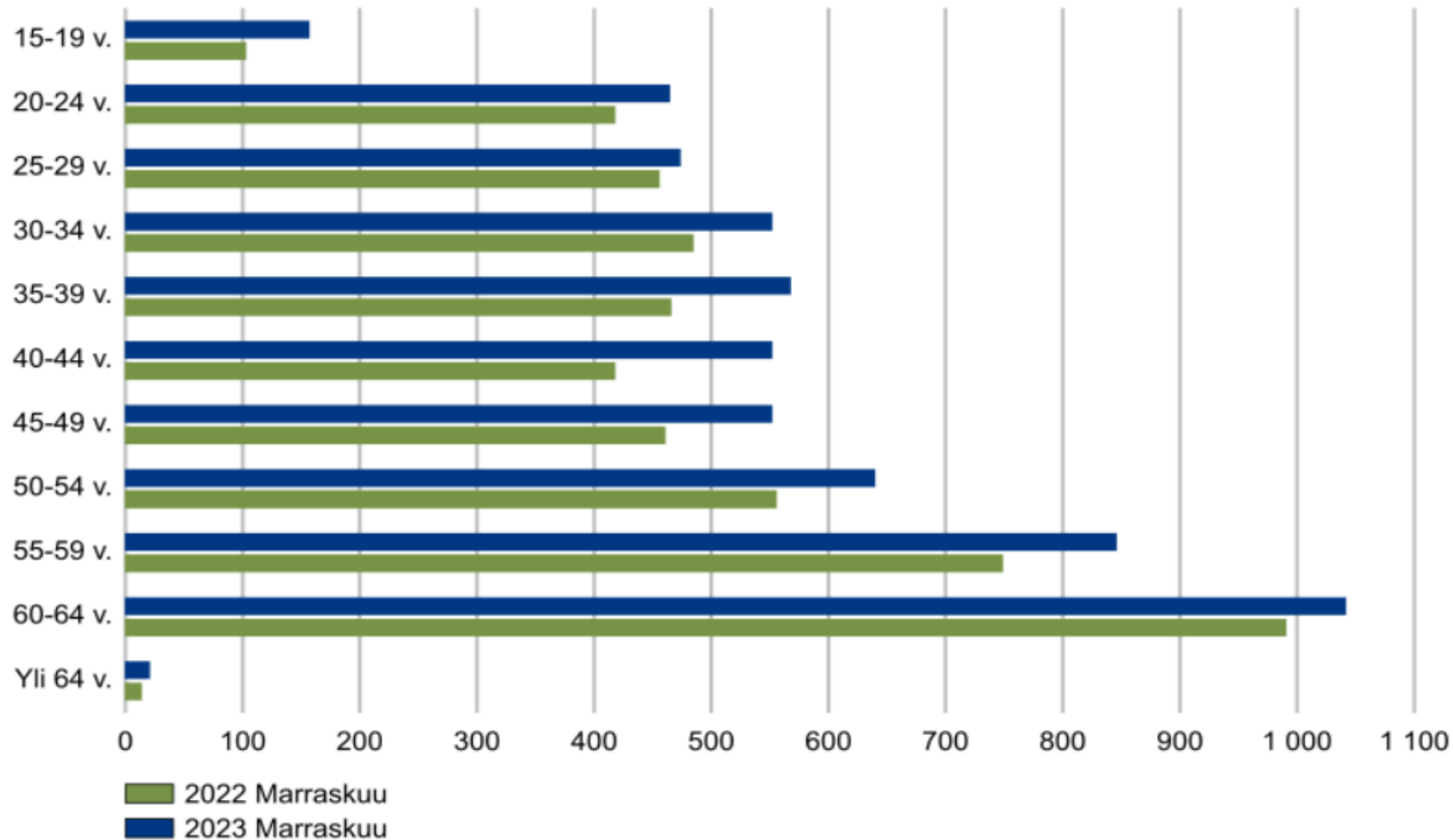

Alle 25-vuotiaat työttömät työnhakijat Etelä-Savossa kuukauden lopussa 2019 - 2023

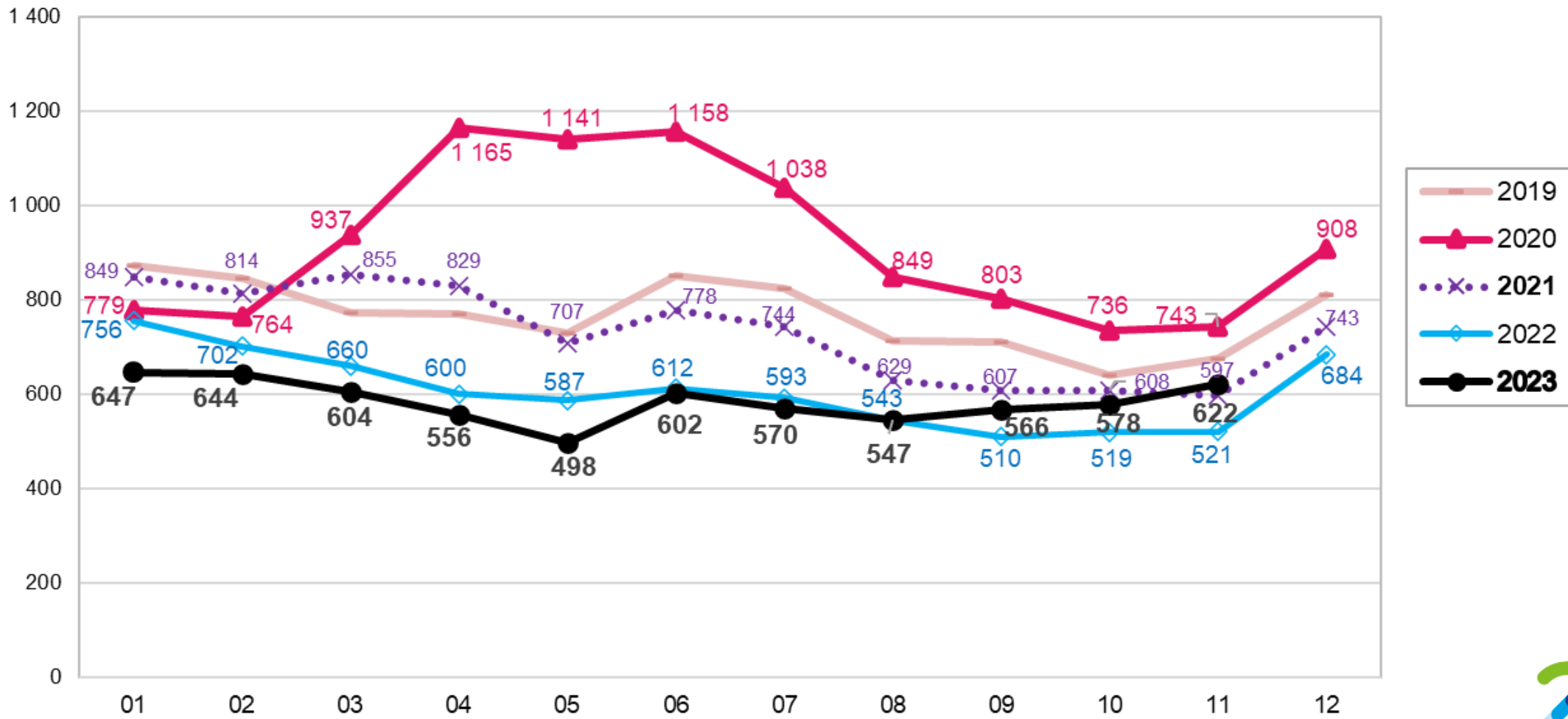

Työttömät työnhakijat ammattiryhmittäin Etelä-Savossa marraskuussa 2022 ja 2023

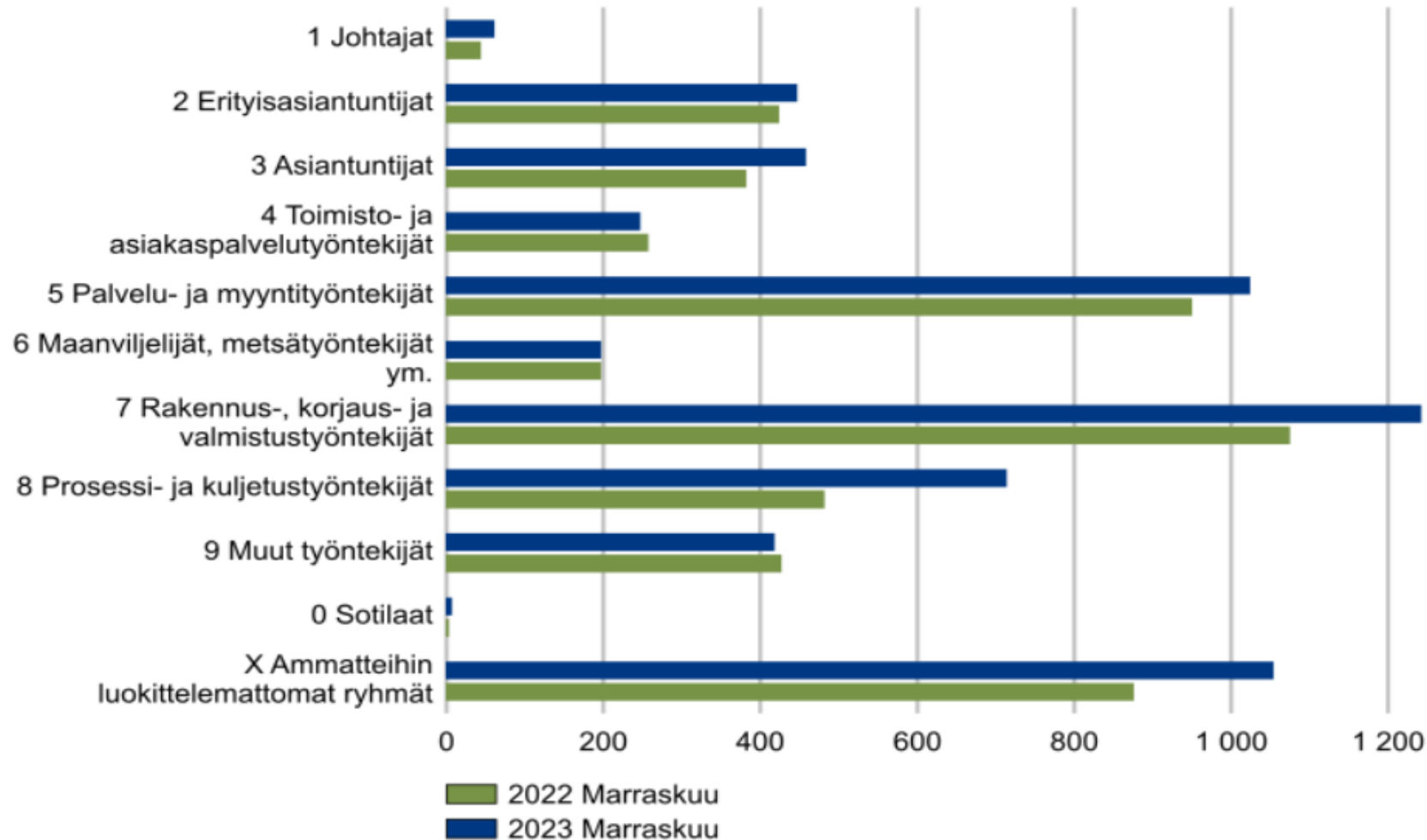

Väestön pääasiallinen toiminta 2022

Väestö pääasiallisen toiminnan mukaan Etelä-Savon maakunnassa 2000 - 2022, 1.1.2023 aluejako

Vuosi	Koko väestö	15-74 - vuotiaat	Työvoima yhteensä	Työlliset	Työttömät	Työvoiman ulkopuolella olevat yhteensä	0-14- vuotiaat	Opiskelijat, koululaiset	Varusmiehet, siviilipalvelus- miehet	Eläke- läiset	Muut työvoiman ulkopuolella olevat	*Huolto- suhde, Etelä- Savo	*Huolto- suhde, koko maa
2000	156 117	117 983	70 740	58 129	12 611	85 377	25 454	12 353	564	42 484	4 522	1,69	1,32
2001	154 978	116 973	69 653	58 342	11 311	85 325	24 882	12 337	597	43 087	4 422	1,66	1,32
2002	153 864	115 986	68 878	58 189	10 689	84 986	24 339	11 984	615	43 481	4 567	1,64	1,32
2003	152 965	115 190	68 561	58 303	10 258	84 404	23 785	11 741	627	43 772	4 479	1,62	1,32
2004	152 171	114 474	68 158	57 883	10 275	84 013	23 238	11 709	535	44 048	4 483	1,63	1,31
2005	151 395	113 759	67 085	57 436	9 649	84 310	22 636	12 139	543	44 669	4 323	1,64	1,32
2006	150 471	112 959	66 858	58 624	8 234	83 613	22 166	11 869	494	44 815	4 269	1,57	1,28
2007	149 032	111 722	66 464	59 154	7 310	82 568	21 616	11 212	424	45 070	4 246	1,52	1,24
2008	147 892	110 739	66 005	58 405	7 600	81 887	21 222	10 711	478	45 404	4 072	1,53	1,24
2009	146 979	110 139	65 191	56 408	8 783	81 788	20 717	10 620	445	45 993	4 013	1,61	1,34
2010	146 166	109 387	64 744	56 830	7 914	81 422	20 308	10 630	476	46 125	3 883	1,57	1,31
2011	145 353	108 708	64 408	56 744	7 664	80 945	19 993	10 239	455	46 495	3 763	1,56	1,29
2012	144 393	107 932	63 906	55 796	8 110	80 487	19 590	10 171	423	46 724	3 579	1,59	1,32
2013	143 638	107 072	63 404	54 454	8 950	80 234	19 323	10 039	170	47 070	3 632	1,64	1,37
2014	142 746	106 080	63 099	53 483	9 616	79 647	19 069	9 769	189	47 226	3 394	1,67	1,41
2015	141 621	105 294	61 888	51 691	10 197	79 733	18 771	9 742	170	47 568	3 482	1,74	1,43
2016	140 422	103 974	61 319	51 991	9 328	79 103	18 382	9 357	163	47 803	3 398	1,70	1,42
2017	138 822	102 873	59 574	51 872	7 702	79 248	17 996	9 181	188	48 353	3 530	1,68	1,37
2018	136 474	100 933	58 483	51 802	6 681	77 991	17 447	8 384	194	48 354	3 612	1,63	1,32
2019	134 314	99 120	56 747	50 469	6 278	77 567	16 884	8 321	204	48 508	3 650	1,66	1,33
2020	132 702	97 439	56 237	48 568	7 669	76 465	16 396	8 285	179	48 227	3 378	1,73	1,42
2021	131 688	96 229	55 795	49 623	6 172	75 893	15 934	8 065	170	48 311	3 413	1,65	1,33
2022	130 451	94 771	55 606	49 871	5 735	74 845	15 510	7 727	198	47 977	3 433	1,62	1,30

Vuodesta 2005 työeläkevakuutuksen piiriin kuuluvat 18-68 -vuotiaat, kun aiemmin työeläkevakuuttamisvelvollisuus on alkanut jo 14-vuoden iästä lähtien. Tämä näkyy työssäkäyntitilastossa vuodesta 2005 alkaen nuorten työllisyyden vähenemisenä ja opiskelijoiden määrän kasvuna. Alaikäisten työssäkäyntiä ei pystytä rekisteritietojen perusteella luotettavasti tilastoimaan.

* **Taloudellinen huoltosuhde: montako työvoiman ulkopuolella olevaa ja työtöntä on yhtä työllistä kohti**

Lähde: Tilastokeskus, työssäkäyntitilasto

Väestö Etelä-Savossa 2000 - 2022, 1.1.2023 aluejako

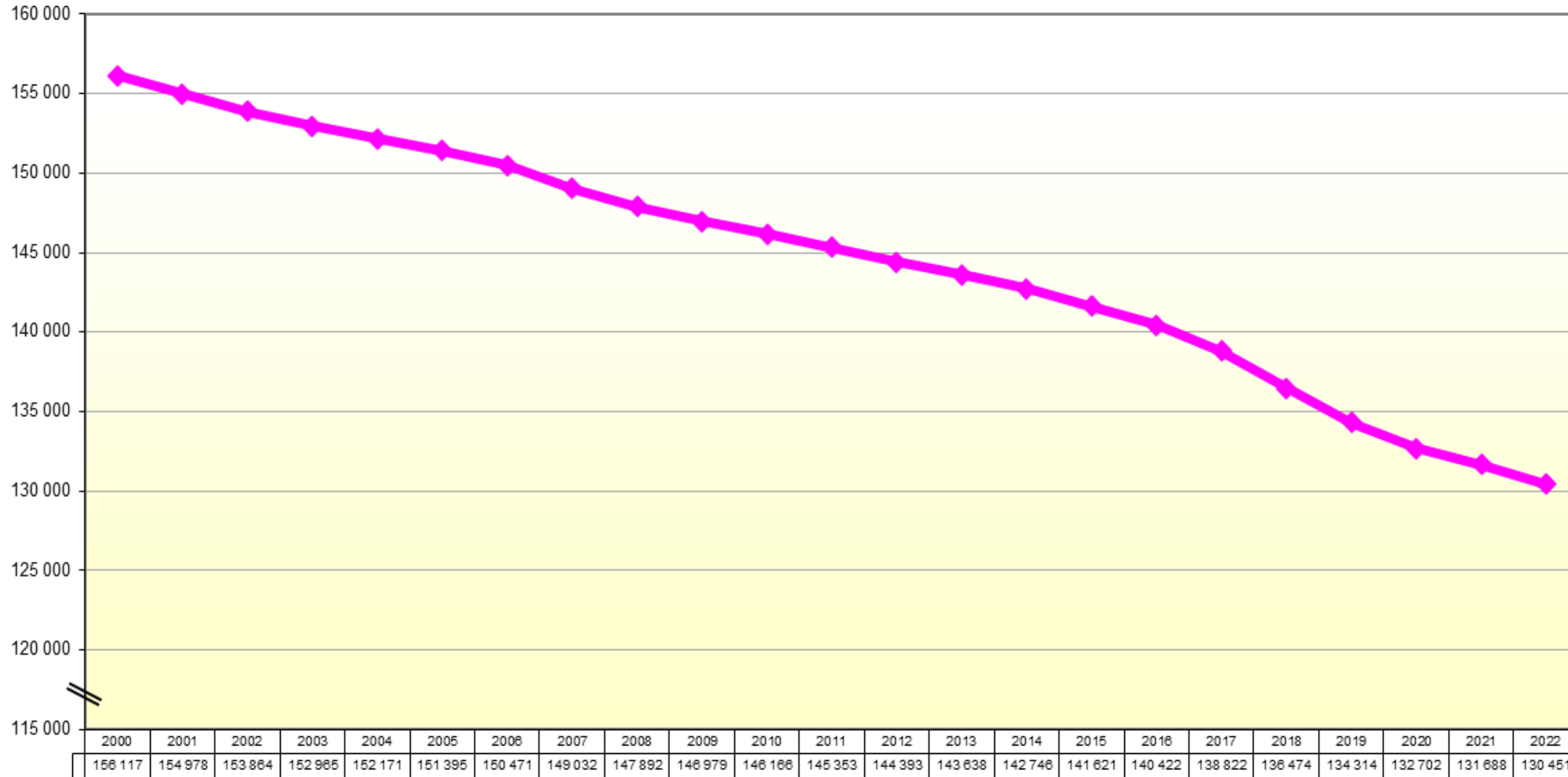

Lähde: Tilastokeskus, työssäkäyntitilasto



**Etelä-Savon
maakuntaliitto**

päivitetty: 18.12.2023 / jk

15-74-vuotiaat Etelä-Savossa 2000 - 2022, 1.1.2023 aluejako

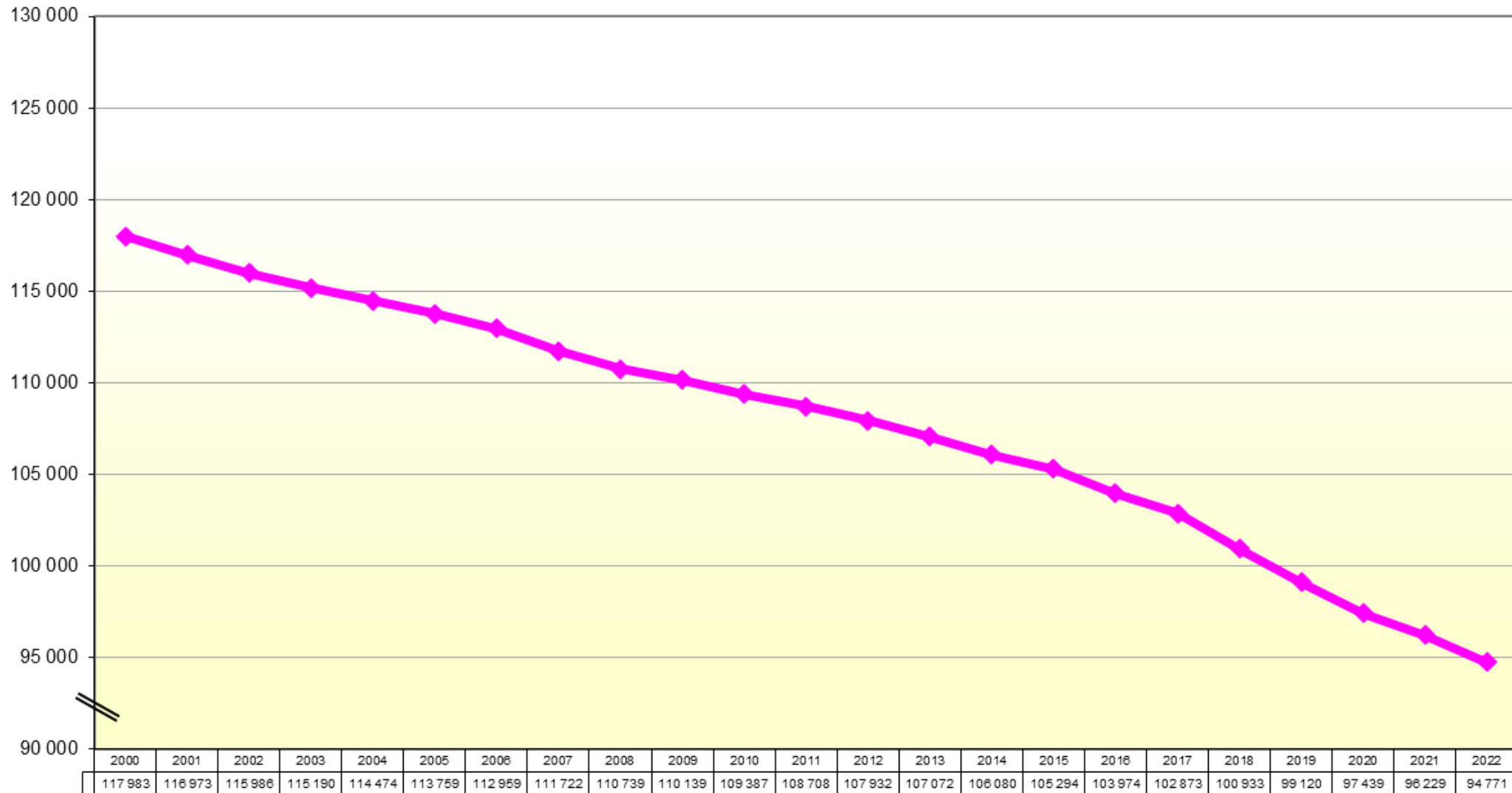

Lähde: Tilastokeskus, työssäkäyntitilasto



**Etelä-Savon
maakuntaliitto**

päivitetty: 18.12.2023 / jk

Työvoima ja työvoiman ulkopuolella olevat Etelä-Savossa 2000 - 2022,

1.1.2023 aluejako

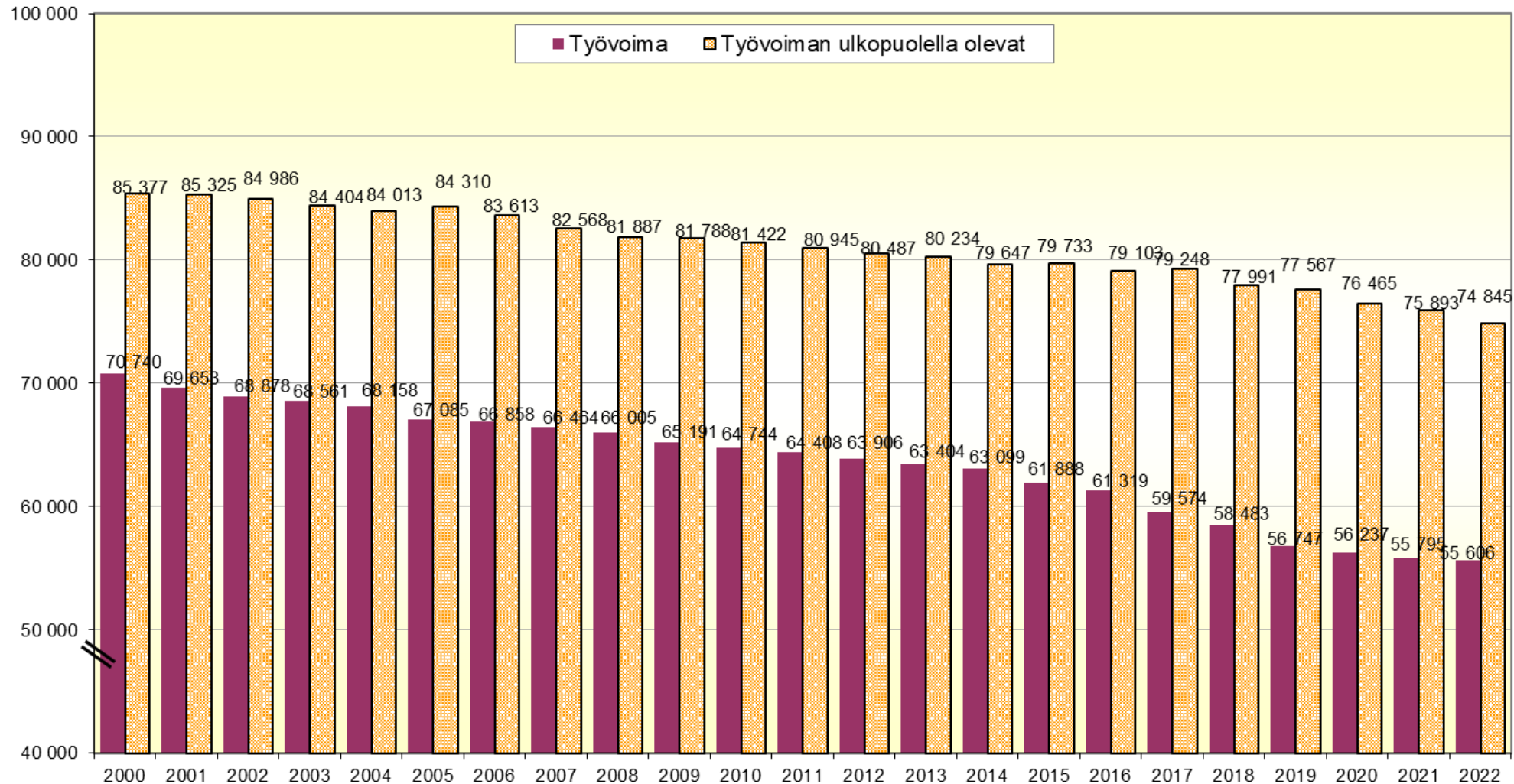

Lähde: Tilastokeskus, työssäkäyntitilasto

Työvoima Etelä-Savossa 2000 - 2022, 1.1.2023 aluejako

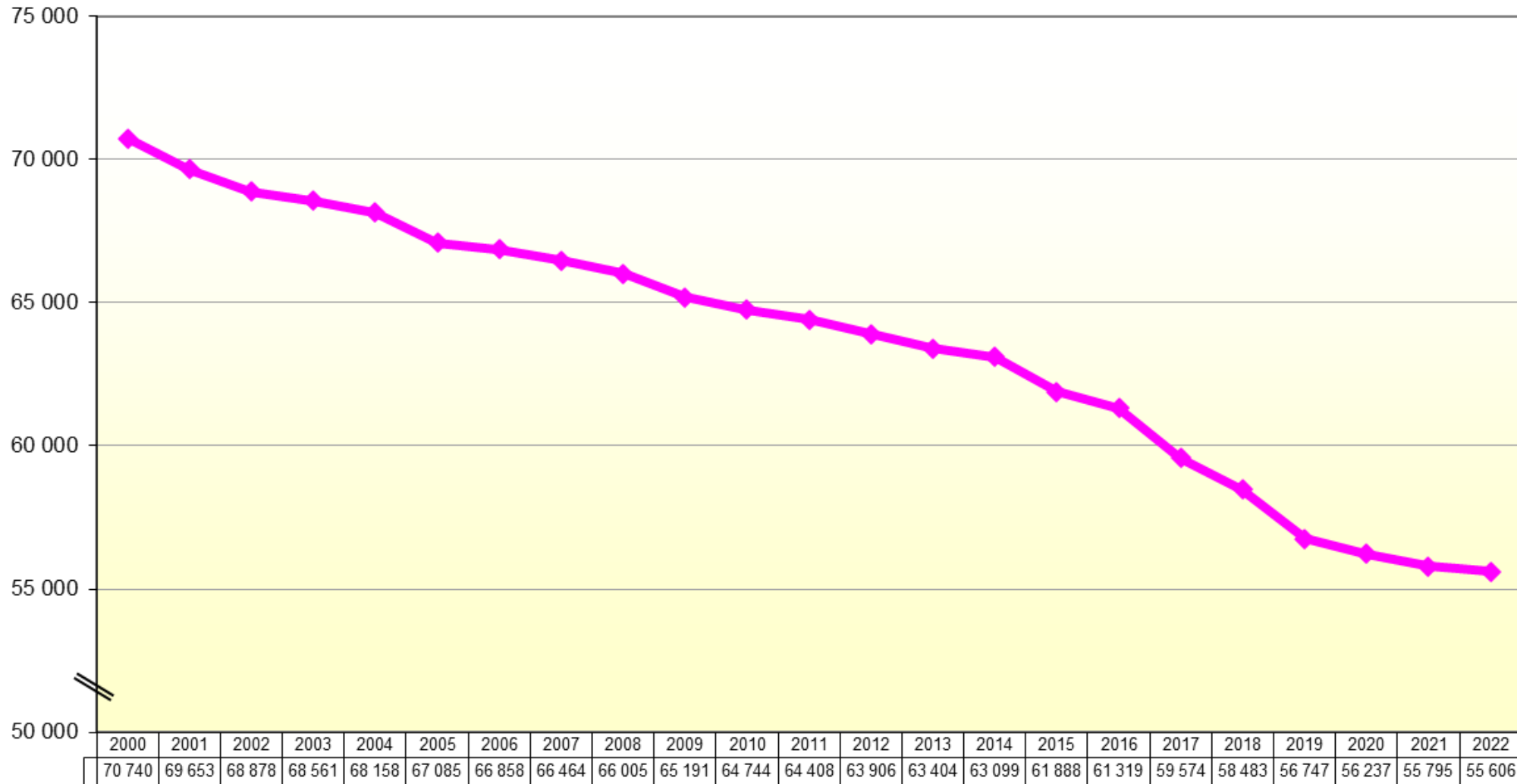

Lähde: Tilastokeskus, työssäkäyntitilasto



**Etelä-Savon
maakuntaliitto**

päivitetty: 18.12.2023 / jk

Työvoima (työlliset ja työttömät) Etelä-Savossa 2000 - 2022, 1.1.2023 aluejako

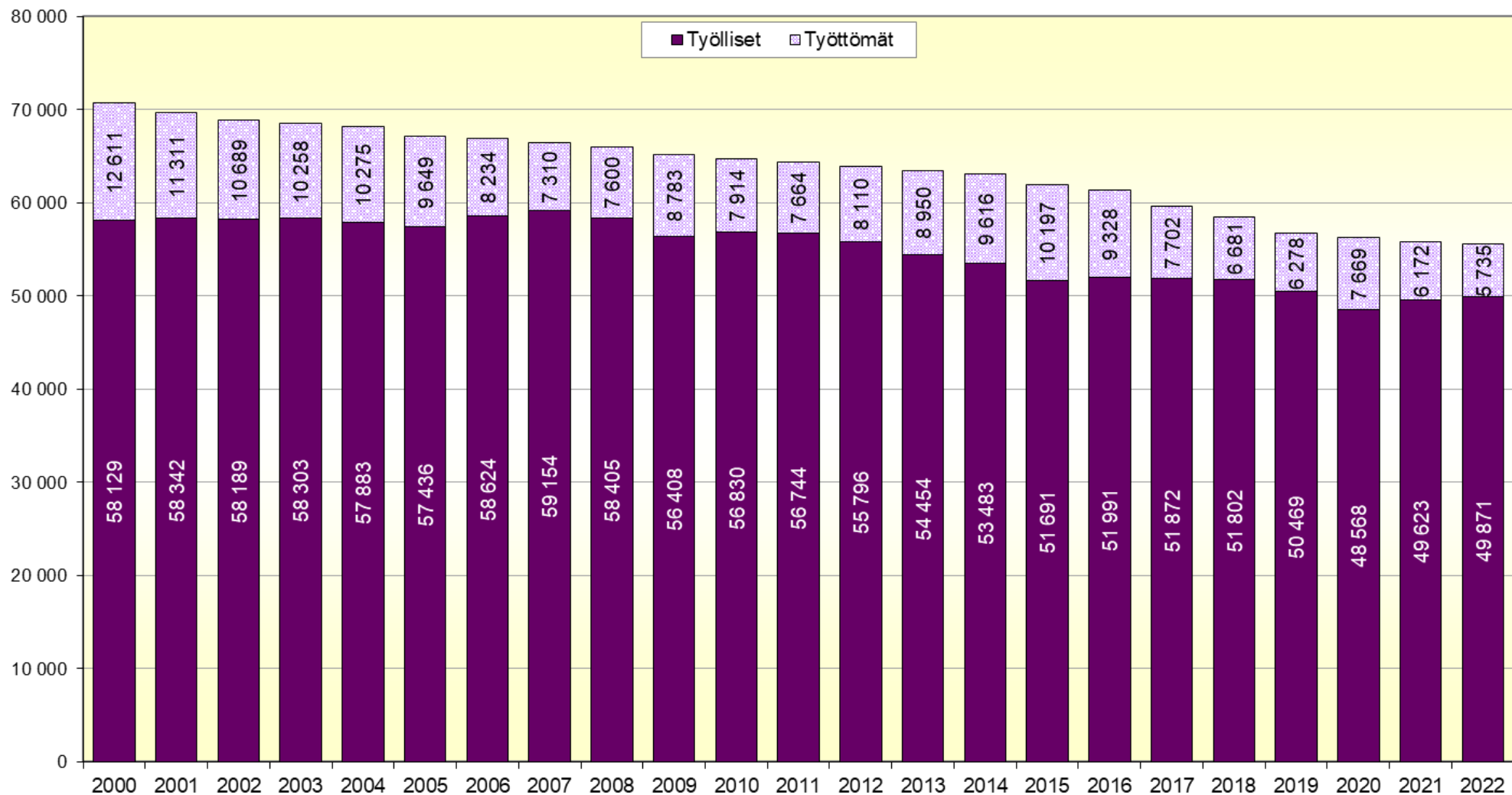

Lähde: Tilastokeskus, työssäkäyntitilasto



**Etelä-Savon
maakuntaliitto**

päivitetty: 18.12.2023 / jk

Työlliset Etelä-Savossa 2000 - 2022, 1.1.2023 aluejako

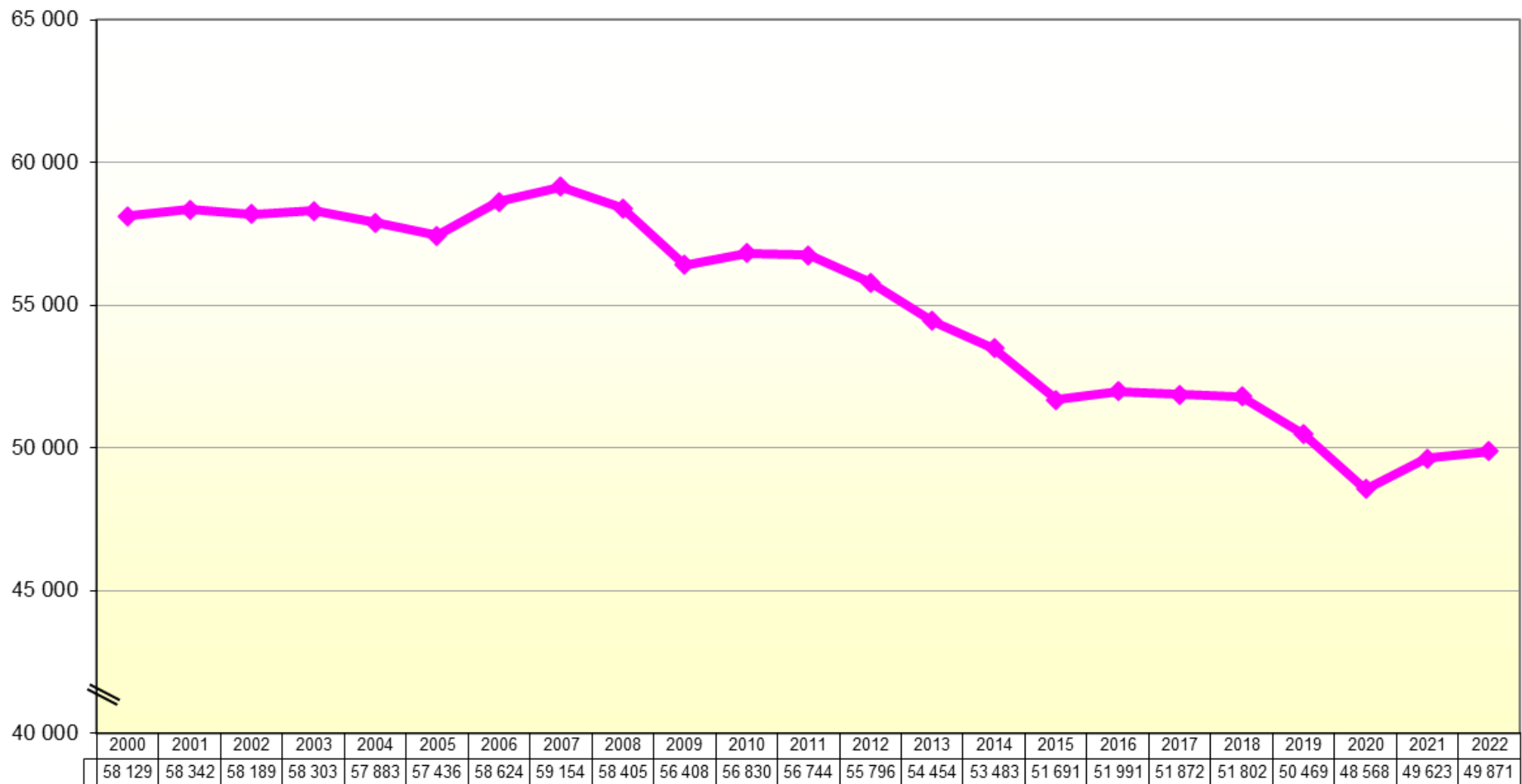

Lähde: Tilastokeskus, työssäkäyntitilasto



**Etelä-Savon
maakuntaliitto**

päivitetty: 18.12.2023 / jk

Työttömät Etelä-Savossa 2000 - 2022, 1.1.2023 aluejako

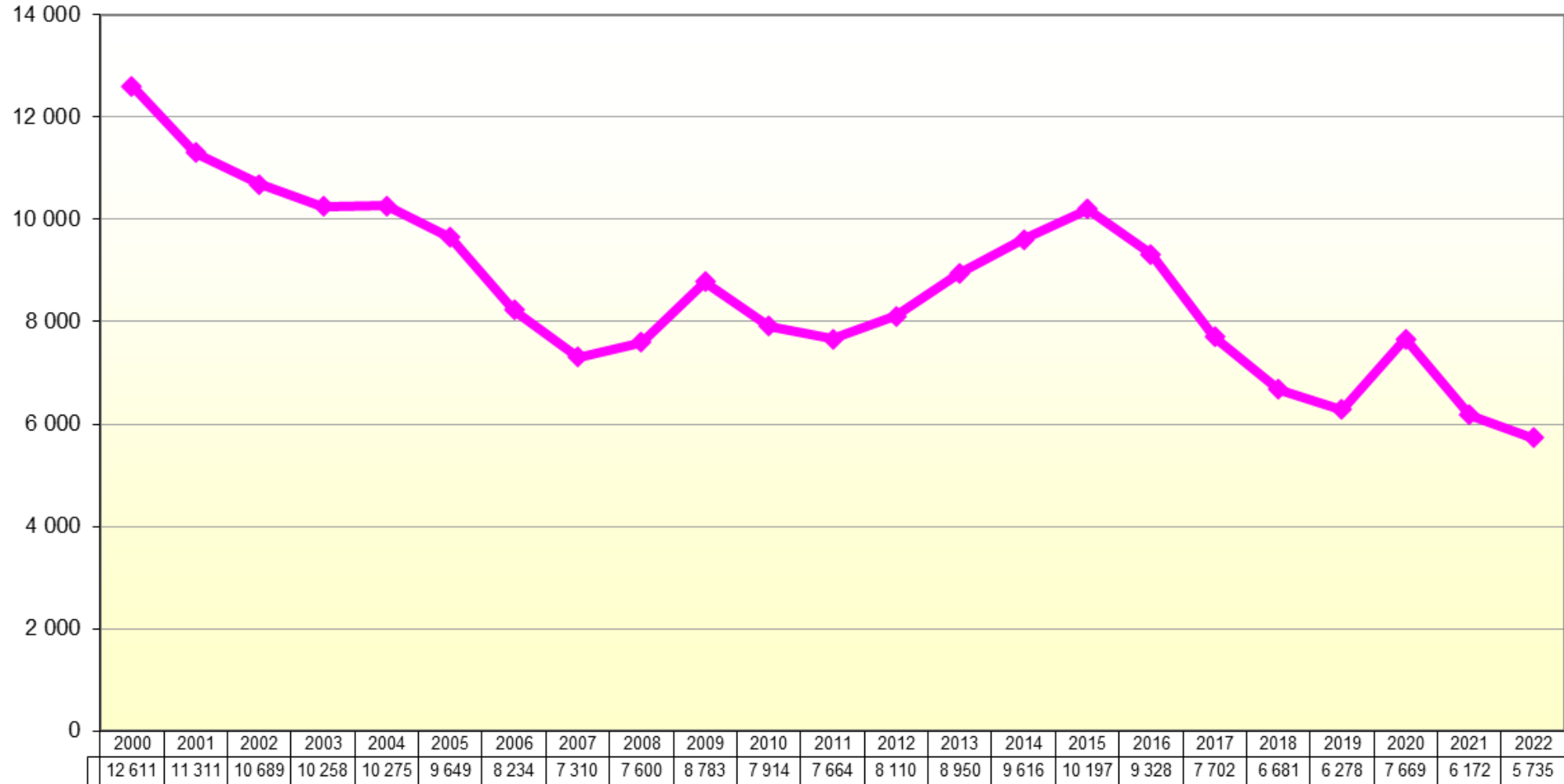

Lähde: Tilastokeskus, työssäkäyntitilasto



**Etelä-Savon
maakuntaliitto**

päivitetty: 18.12.2023 / jk

Työvoiman ulkopuolella olevien lukumäärä Etelä-Savossa 2000 - 2022, 1.1.2023 aluejako

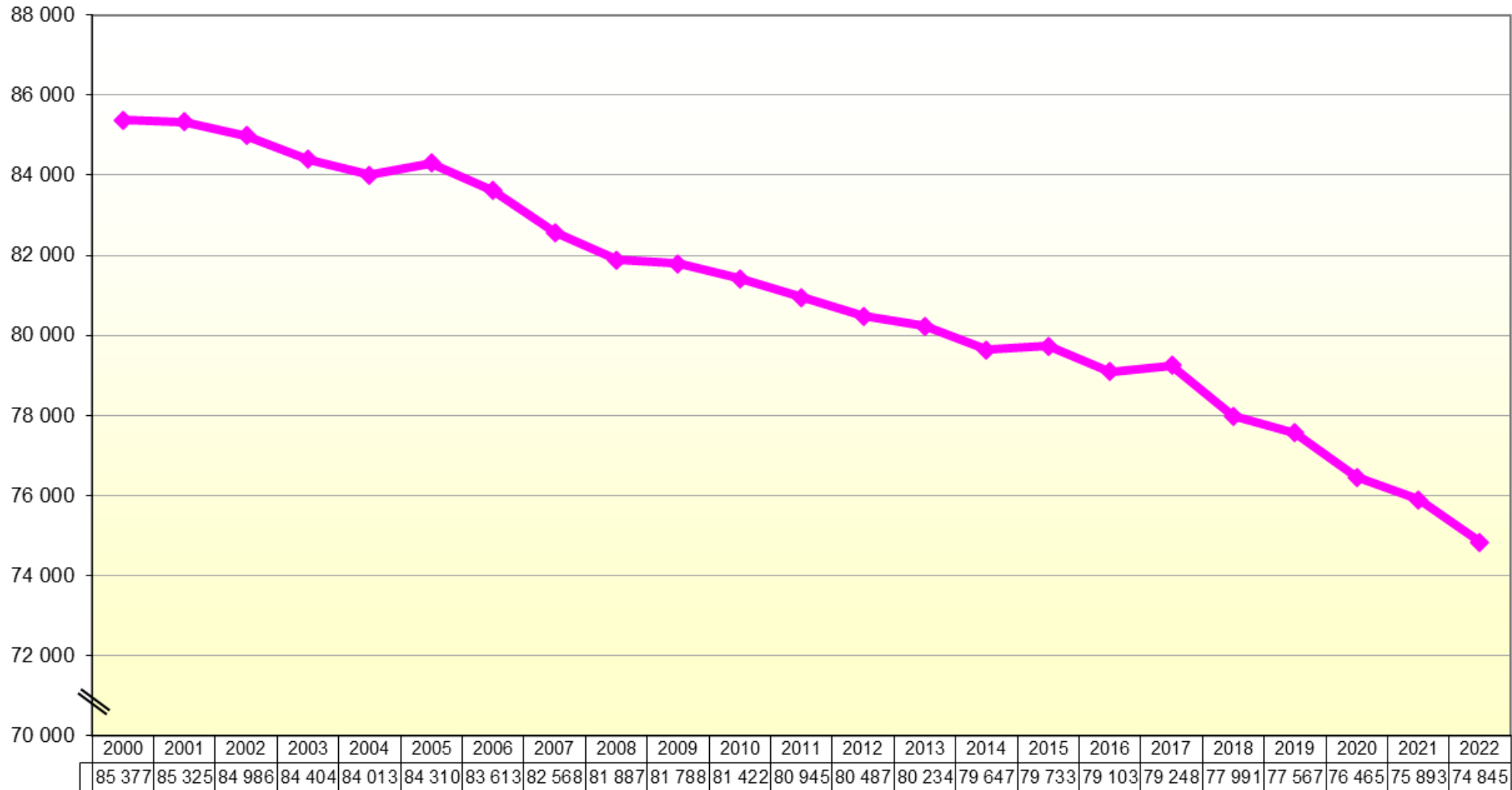

Lähde: Tilastokeskus, työssäkäyntitilasto

Työvoiman ulkopuolella olevat Etelä-Savossa 2000 - 2022, 1.1.2023 aluejako

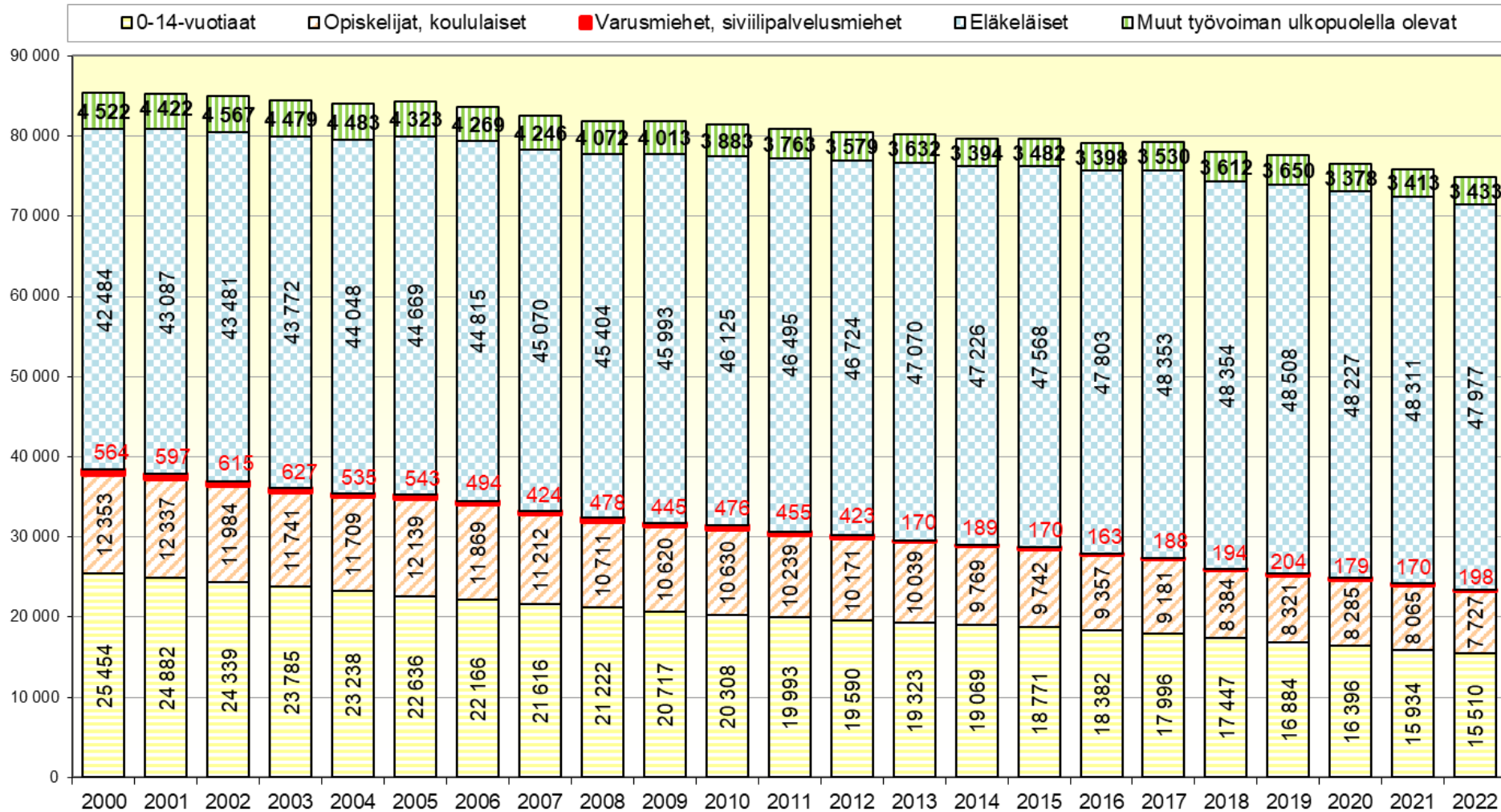

Vuodesta 2005 työeläkevakuutuksen piiriin kuuluvat 18-68 -vuotiaat, kun aiemmin työeläkevakuuttamisvelvollisuus on alkanut jo 14-vuoden iästä lähtien. Tämä näkyy työssäkäyntitilastossa vuodesta 2005 alkaen nuorten työllisyyden vähenemisenä ja opiskelijoiden määrän kasvuna. Alaikäisten työssäkäyntiä ei pystytä rekisteritietojen perusteella luotettavasti tilastoimaan.

Lähde: Tilastokeskus, työssäkäyntitilasto

0-14-vuotiaat Etelä-Savossa 2000 - 2022, 1.1.2023 aluejako

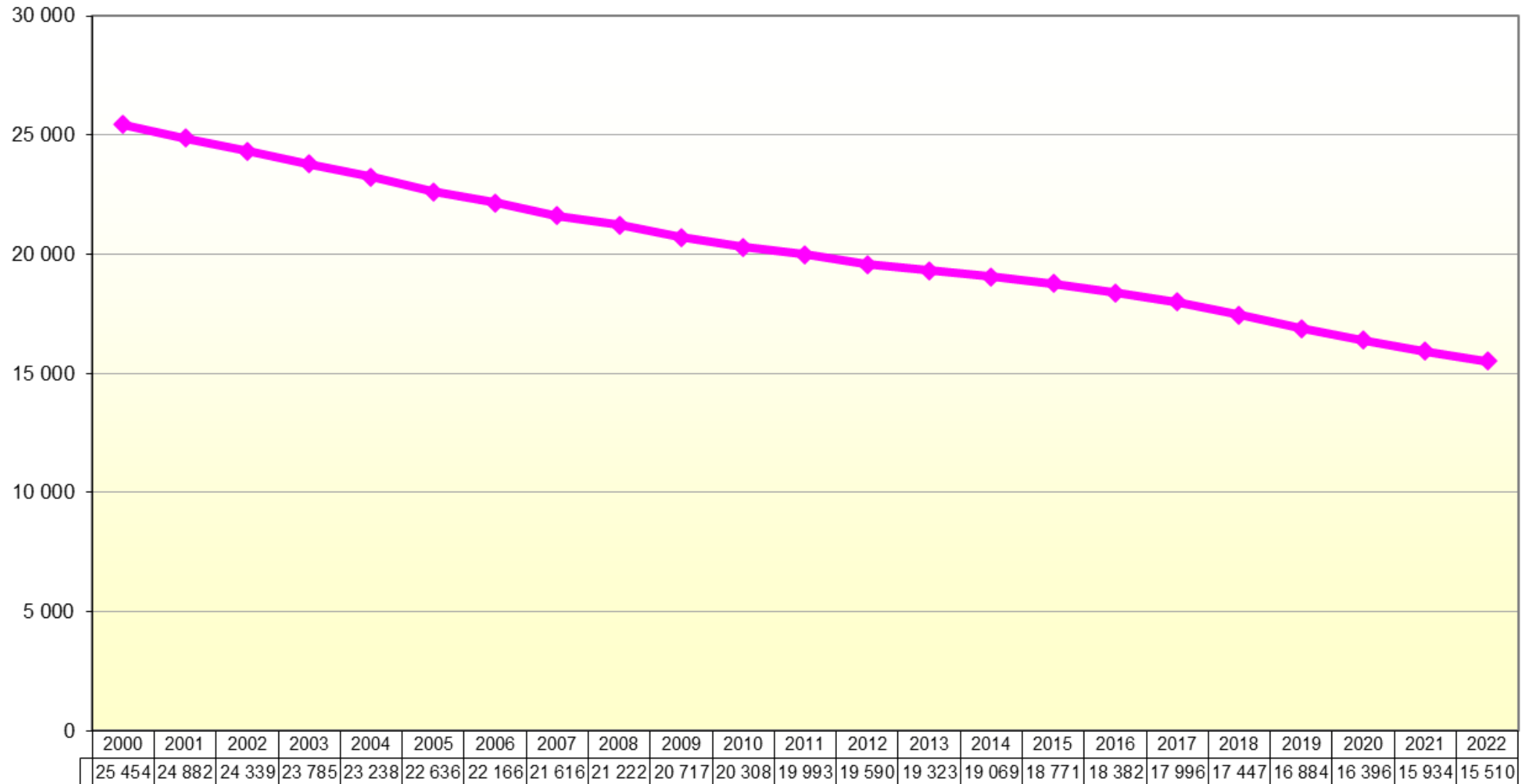

Lähde: Tilastokeskus, työssäkäyntitilasto



**Etelä-Savon
maakuntaliitto**

päivitetty: 18.12.2023 / jk

Opiskelijat ja koululaiset Etelä-Savossa 2000 - 2022, 1.1.2023 aluejako

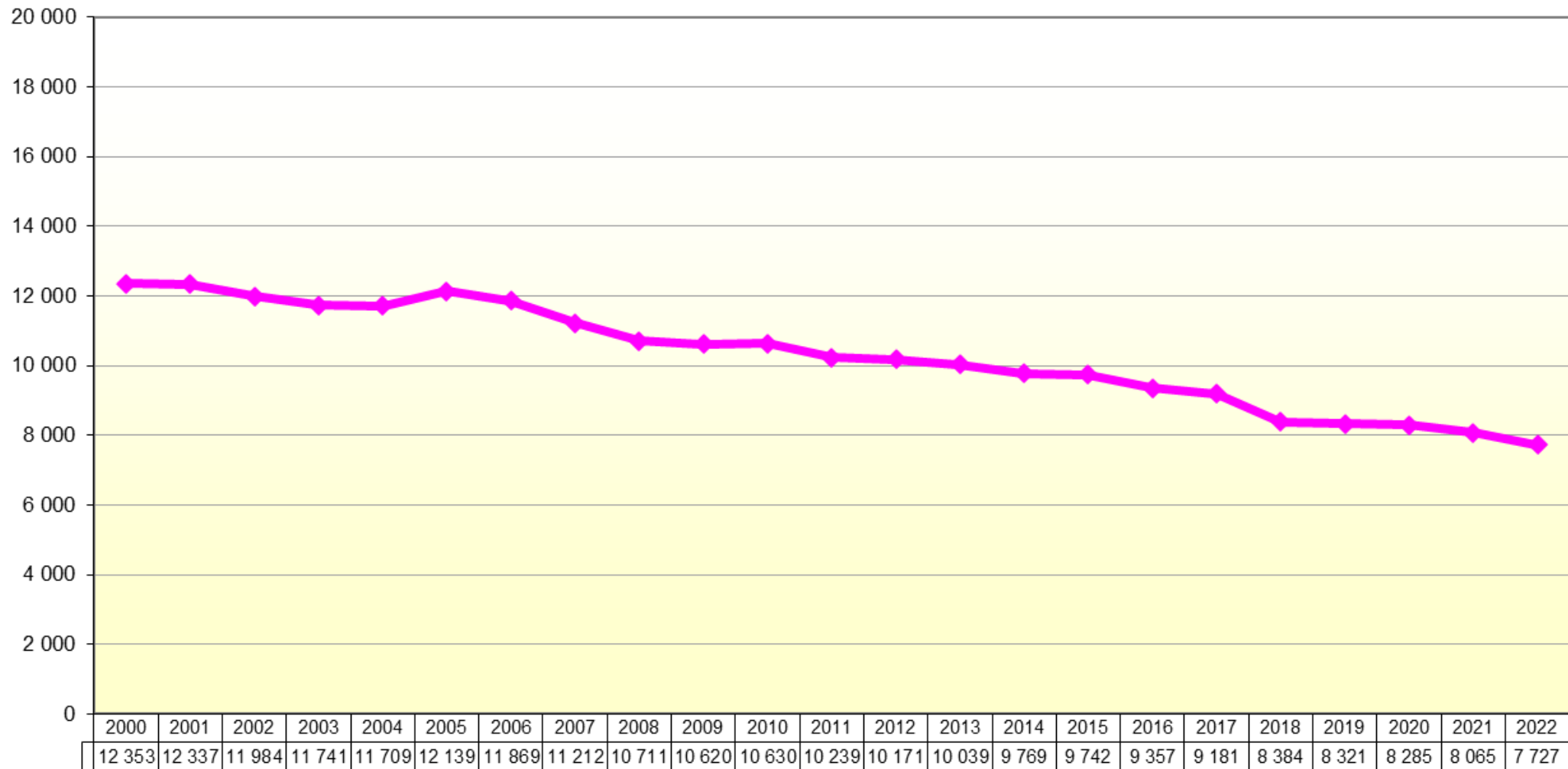

Vuodesta 2005 työeläkevakuutuksen piiriin kuuluvat 18-68 -vuotiaat, kun aiemmin työeläkevakuuttamisvelvollisuus on alkanut jo 14-vuoden iästä lähtien. Tämä näkyy työssäkäyntitilastossa vuodesta 2005 alkaen nuorten työllisyyden vähenemisenä ja opiskelijoiden määrän kasvuna. Alaikäisten työssäkäyntiä ei pystytä rekisteritietojen perusteella luotettavasti tilastoimaan.

Lähde: Tilastokeskus, työssäkäyntitilasto

Varusmiehet ja siviilipalvelusmiehet Etelä-Savossa 2000 - 2022, 1.1.2023 aluejako

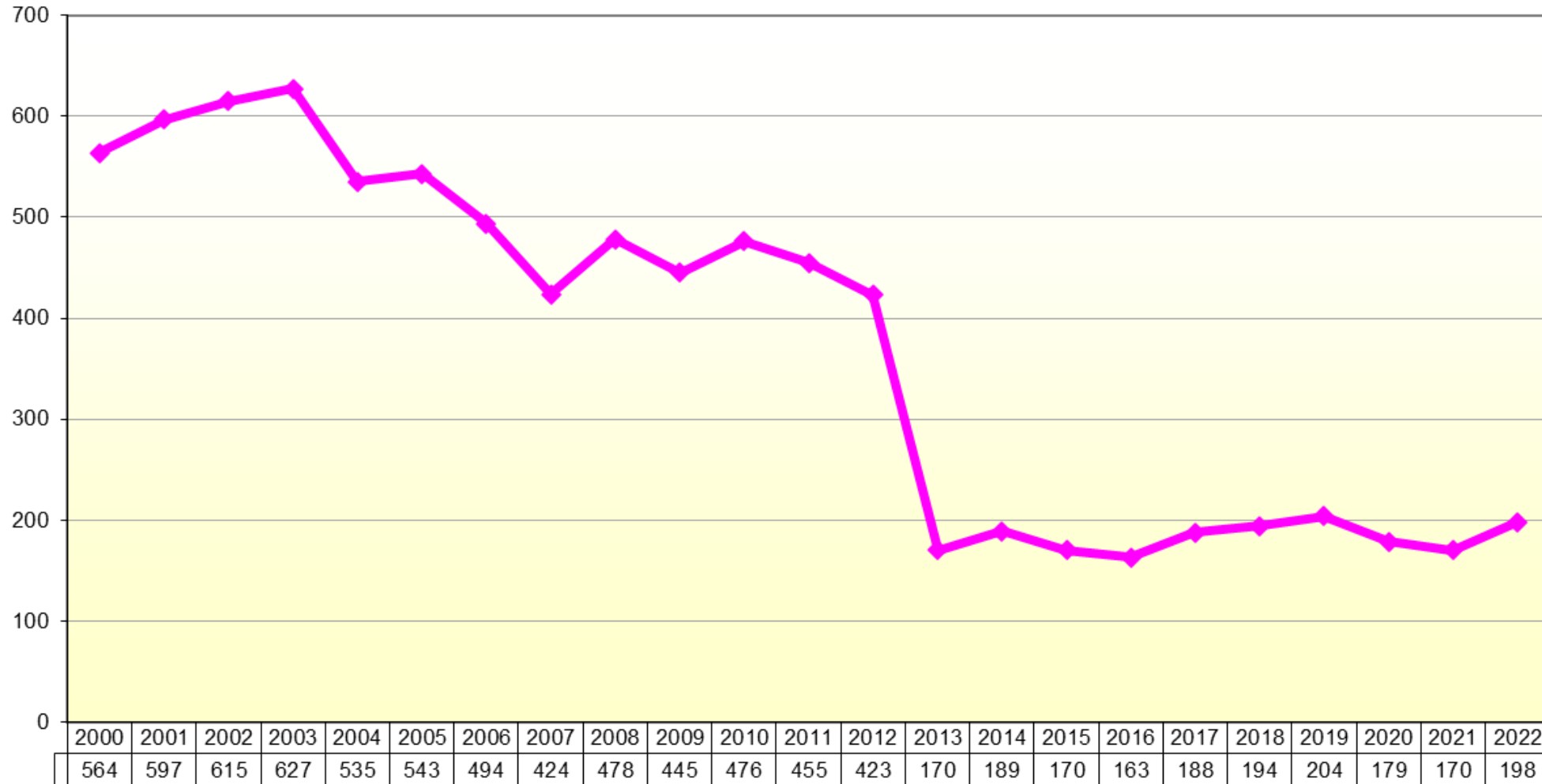

Lähde: Tilastokeskus, työssäkäyntitilasto

Eläkeläiset Etelä-Savossa 2000 - 2022 , 1.1.2023 aluejako

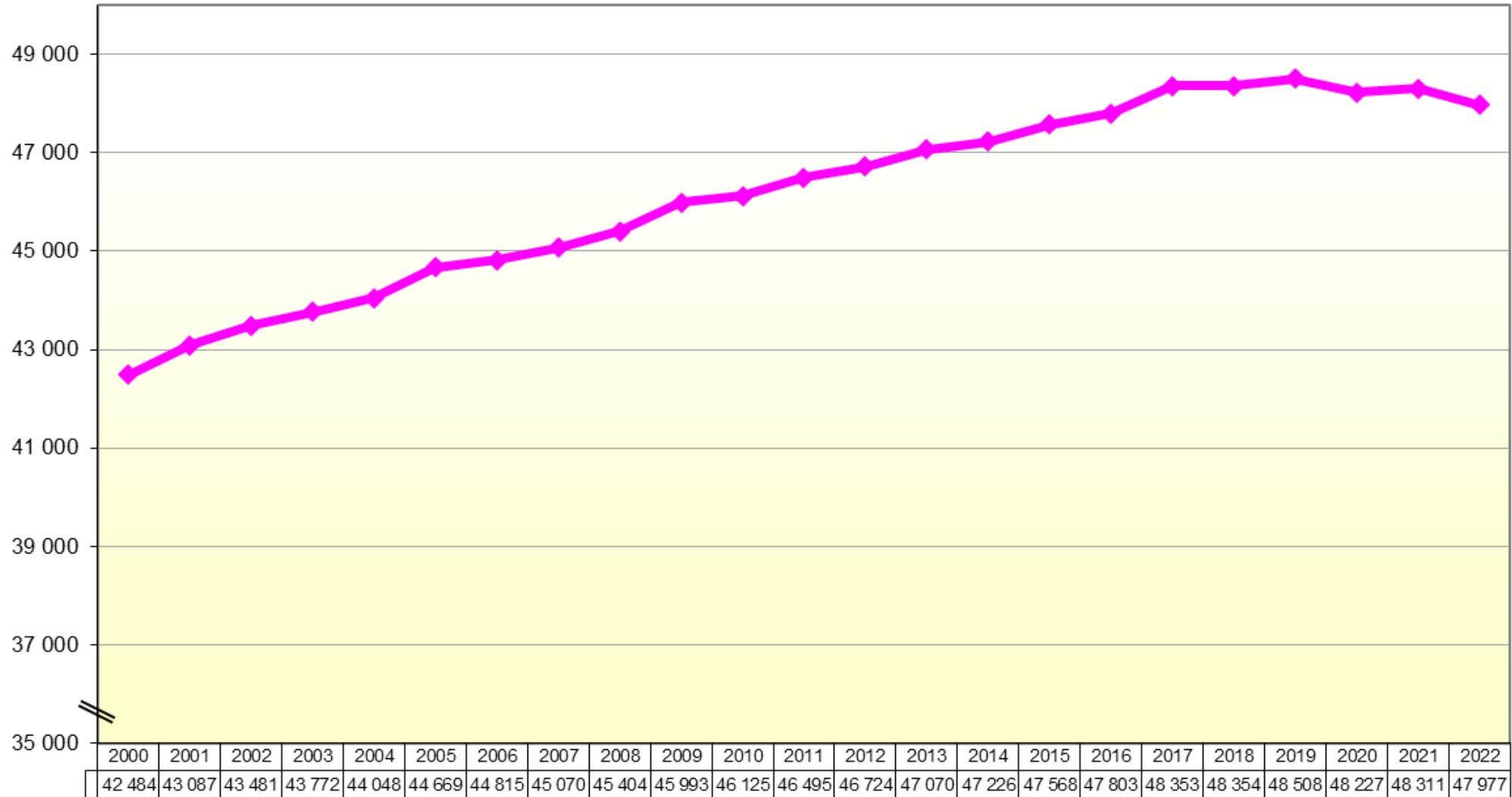

Lähde: Tilastokeskus, työssäkäyntitilasto



**Etelä-Savon
maakuntaliitto**

päivitetty: 18.12.2023 / jk

Muut työvoiman ulkopuolella olevat Etelä-Savossa 2000 - 2022, 1.1.2023 aluejako

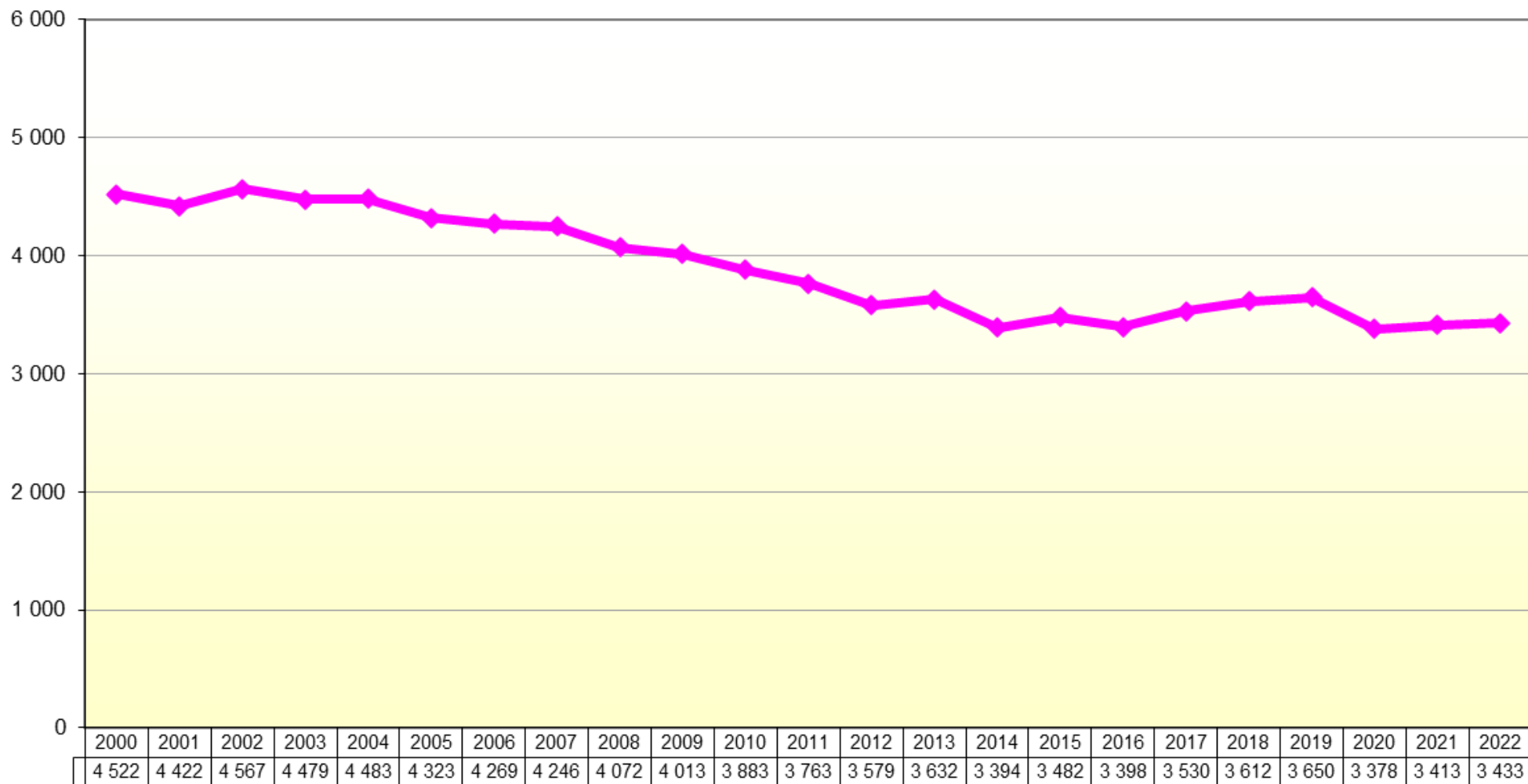

Lähde: Tilastokeskus, työssäkäyntitilasto



**Etelä-Savon
maakuntaliitto**

päivitetty: 18.12.2023 / jk

Taloudellinen huoltosuhde Etelä-Savossa ja koko maassa 2000 - 2022, 1.1.2023 aluejako

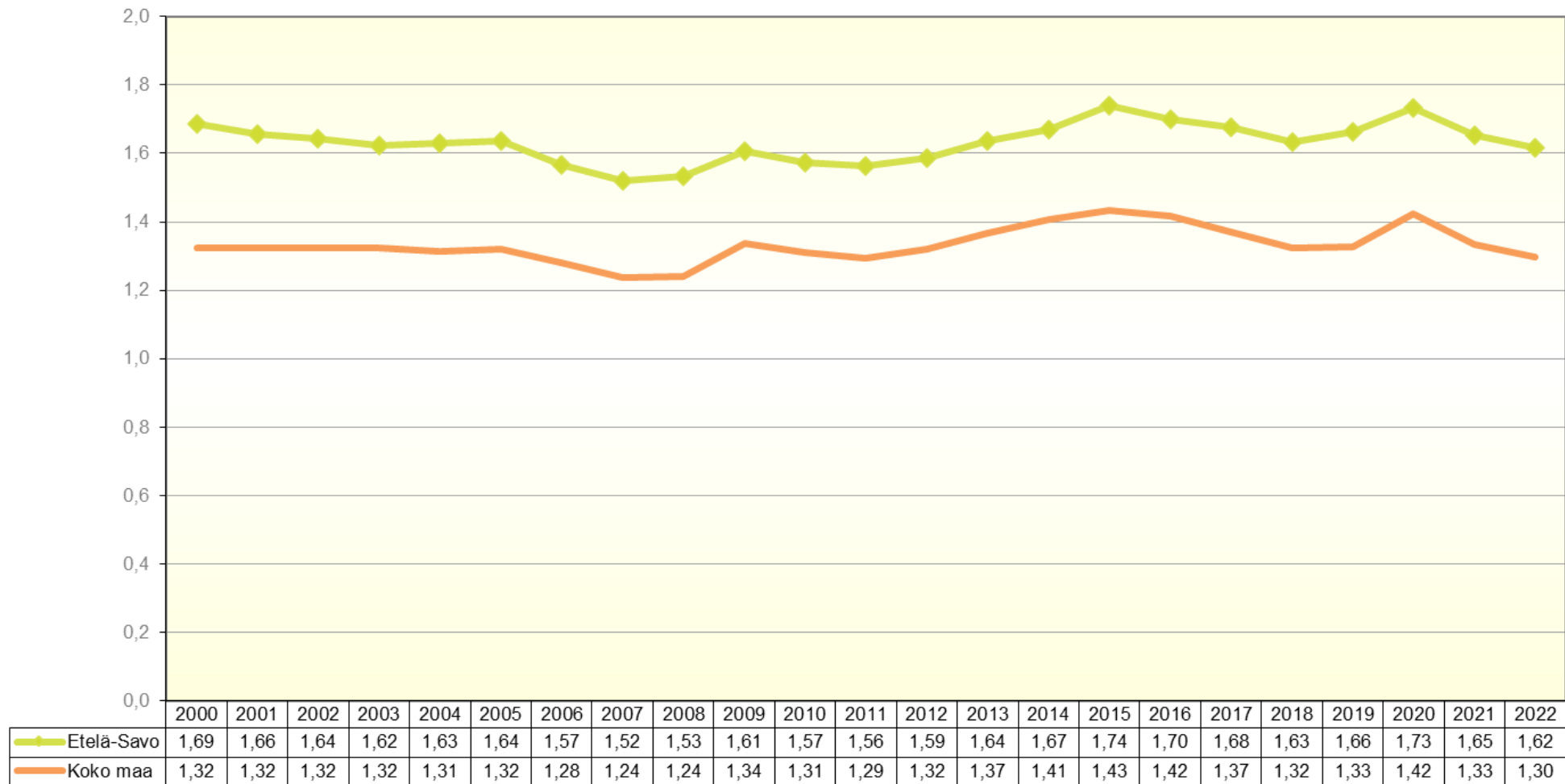

Taloudellinen huoltosuhde: montako työvoiman ulkopuolella olevaa ja työtöntä on yhtä työllistä kohti

Lähde: Tilastokeskus, työssäkäyntitilasto



**Etelä-Savon
maakuntaliitto**

päivitetty: 18.12.2023 / jk

Taloudellinen huoltosuhte maakunnittain 2022, 1.1.2023 aluejako

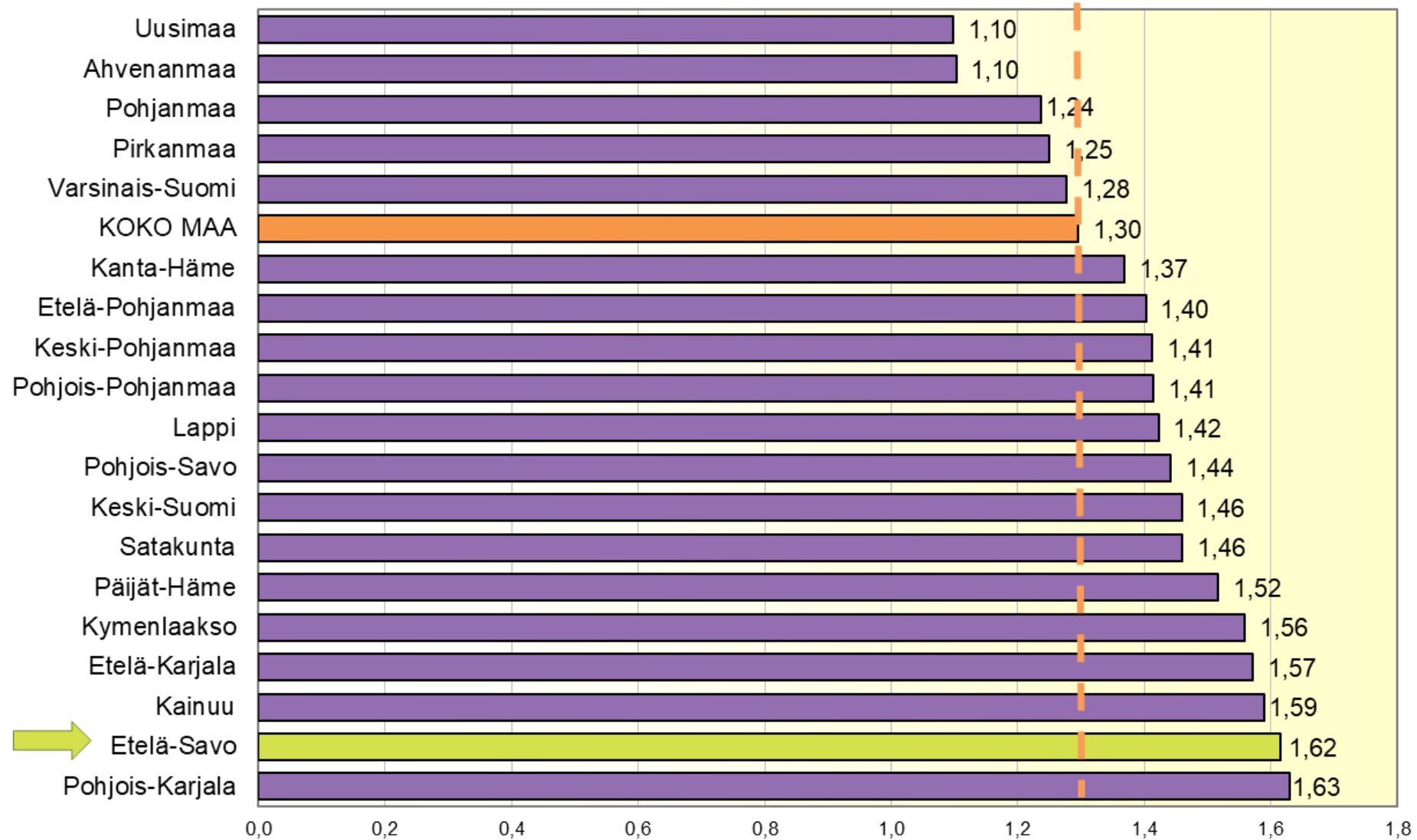

Taloudellinen huoltosuhte: montako työvoiman ulkopuolella olevaa ja työtöntä on yhtä työllistä kohti

Lähde: Tilastokeskus, työssäkäyntitilasto



**Etelä-Savon
maakuntaliitto**

päivitetty: 18.12.2023 / jk

Taloudellinen huoltosuhte alueittain 2022, 1.1.2023 aluejako

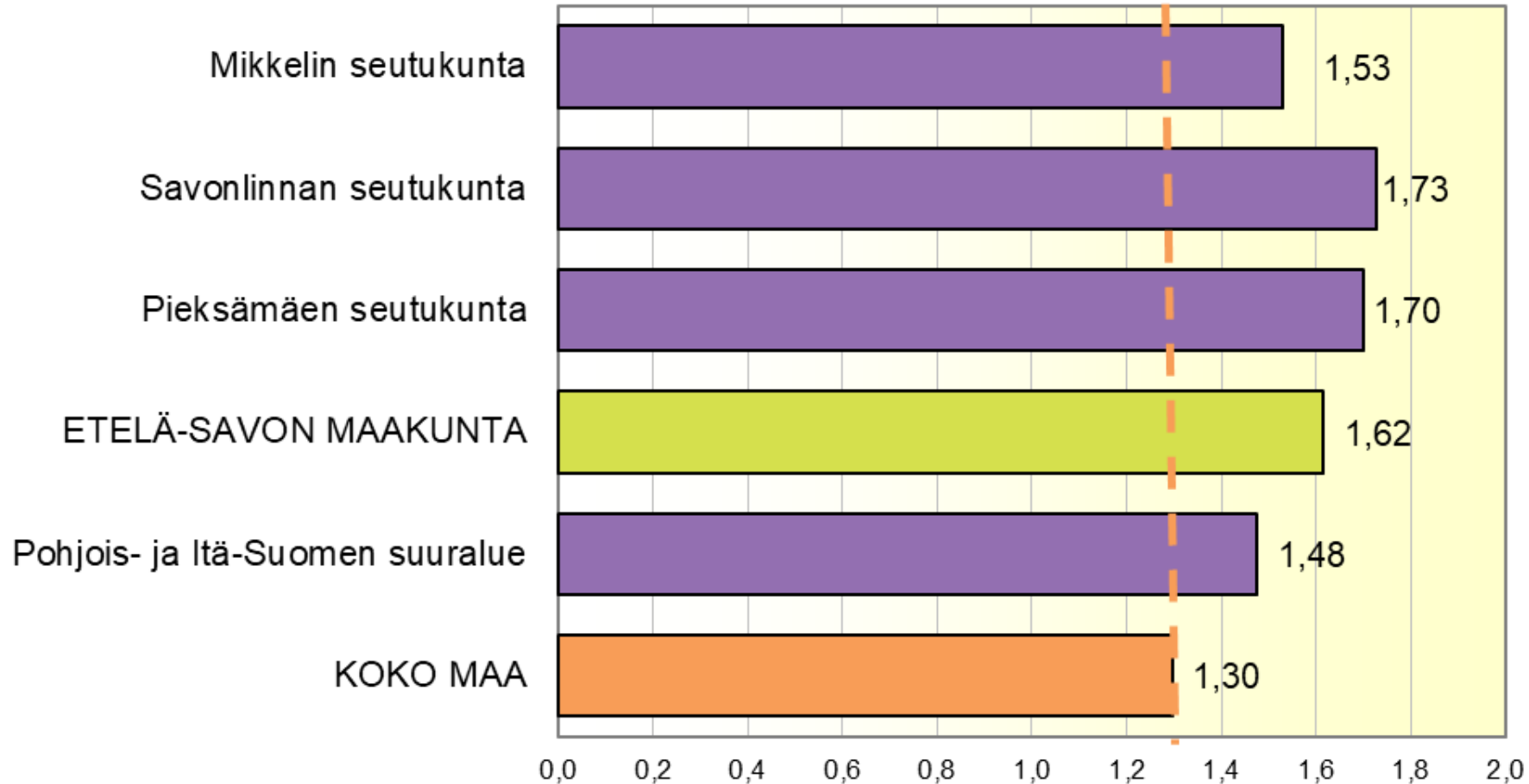

Taloudellinen huoltosuhte: montako työvoiman ulkopuolella olevaa ja työtöntä on yhtä työllistä kohti

Lähde: Tilastokeskus, työssäkäyntitilasto



**Etelä-Savon
maakuntaliitto**

päivitetty: 18.12.2023 / jk

Taloudellinen huoltosuhte Etelä-Savossa kunnittain 2022, 1.1.2023 aluejako

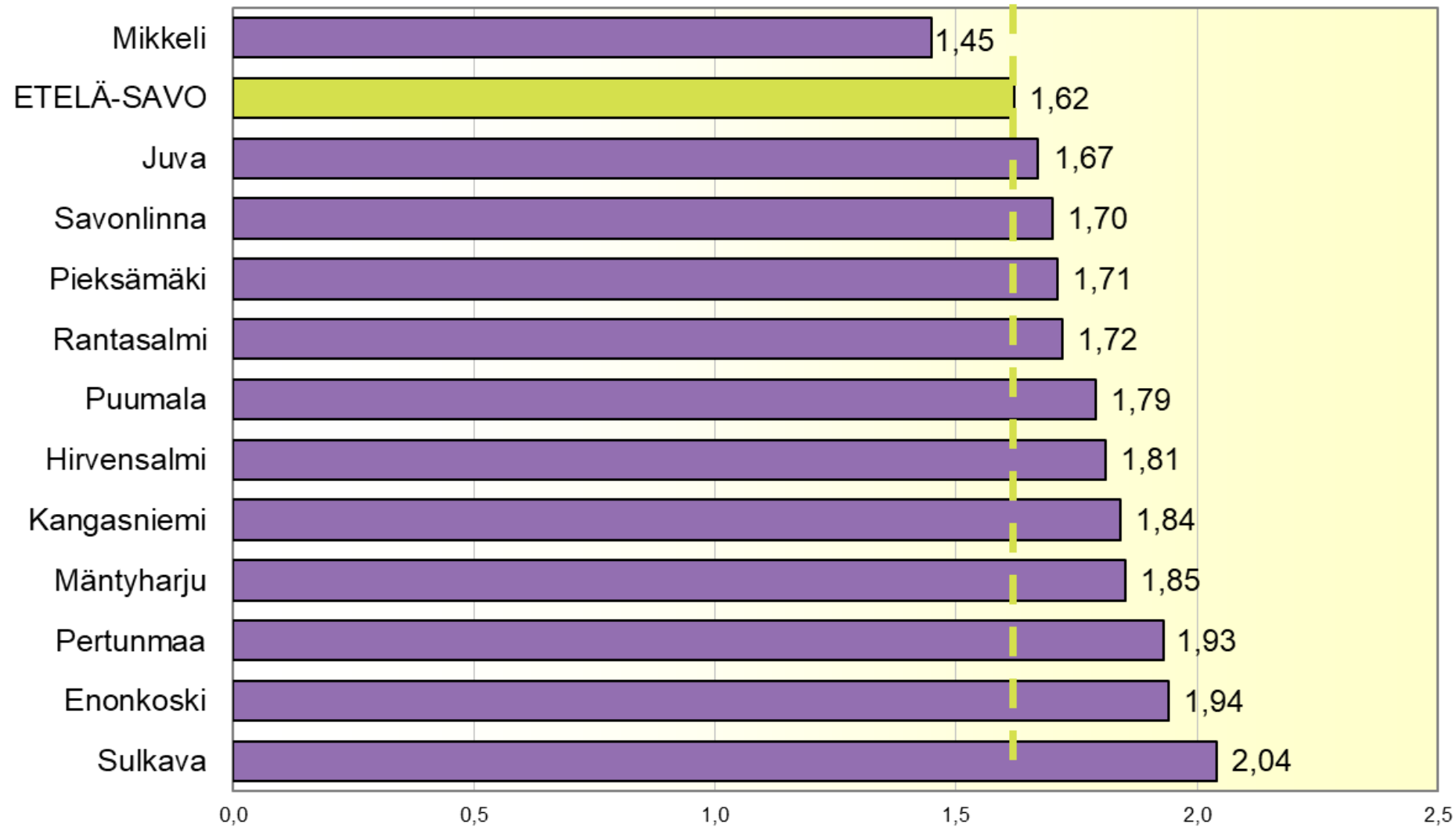

Taloudellinen huoltosuhte: montako työvoiman ulkopuolella olevaa ja työtöntä on yhtä työllistä kohti

Lähde: Tilastokeskus, työssäkäyntitilasto



**Etelä-Savon
maakuntaliitto**

päivitetty: 18.12.2023 / jk

Työssäkäynti 2022

Elinkeinorakenne 2022 (osuus alueen työpaikoista, prosenttia)

TOL 2008

Työpaikat:

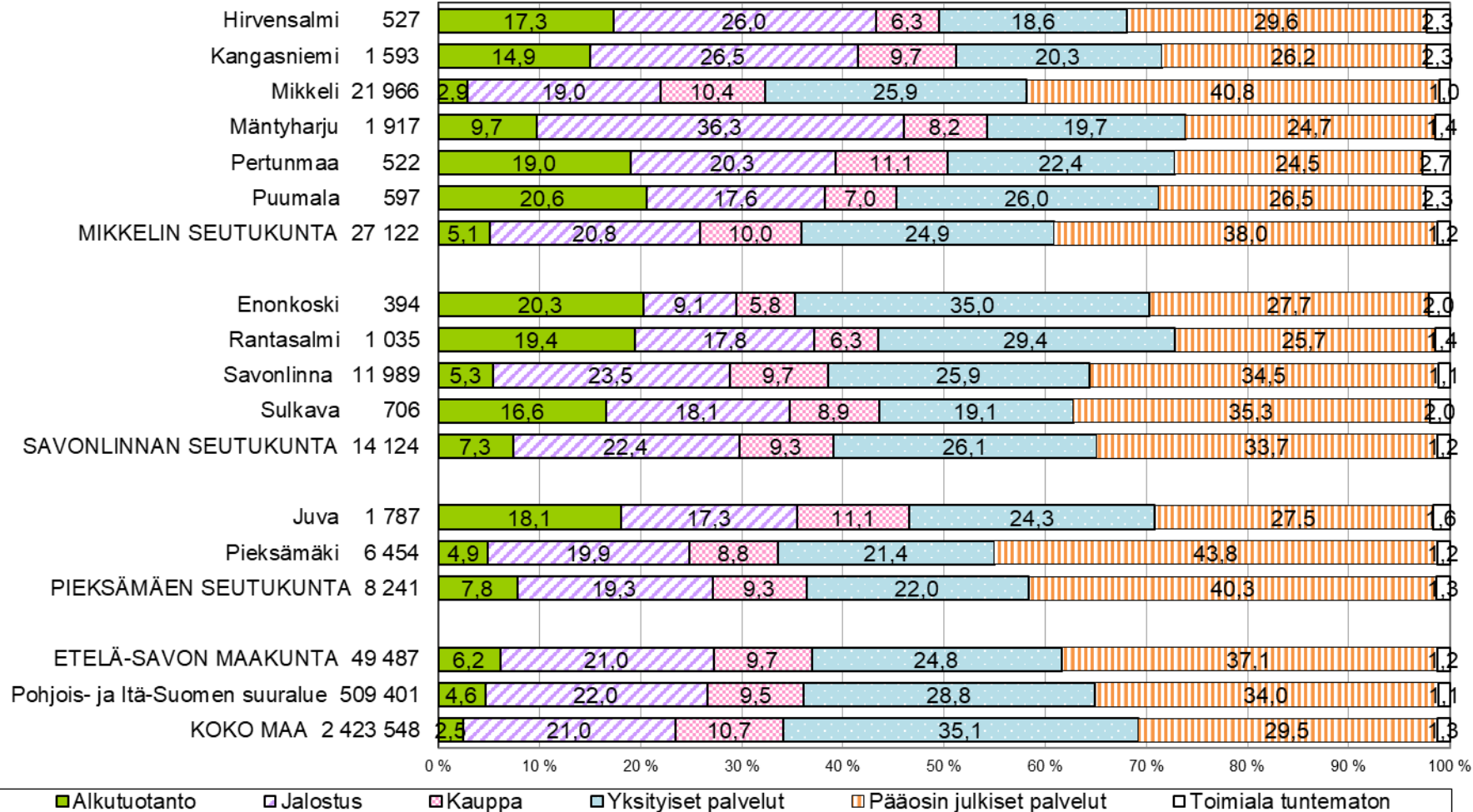

Toimialaluokitus: Alkutuotanto: A, Jalostus: B-F, Kauppa: G, Yksityiset palvelut: H-N ja R-T, Pääosin julkiset palvelut: O-Q ja U

Lähde: Tilastokeskus, työssäkäyntitilasto, 1.1.2023 aluejako

Työpaikat toimialoittain Etelä-Savossa 2019 - 2022 (TOL 2008)

(Etelä-Savossa työpaikkoja yhteensä vuonna 2022: 49 487 kappaletta)

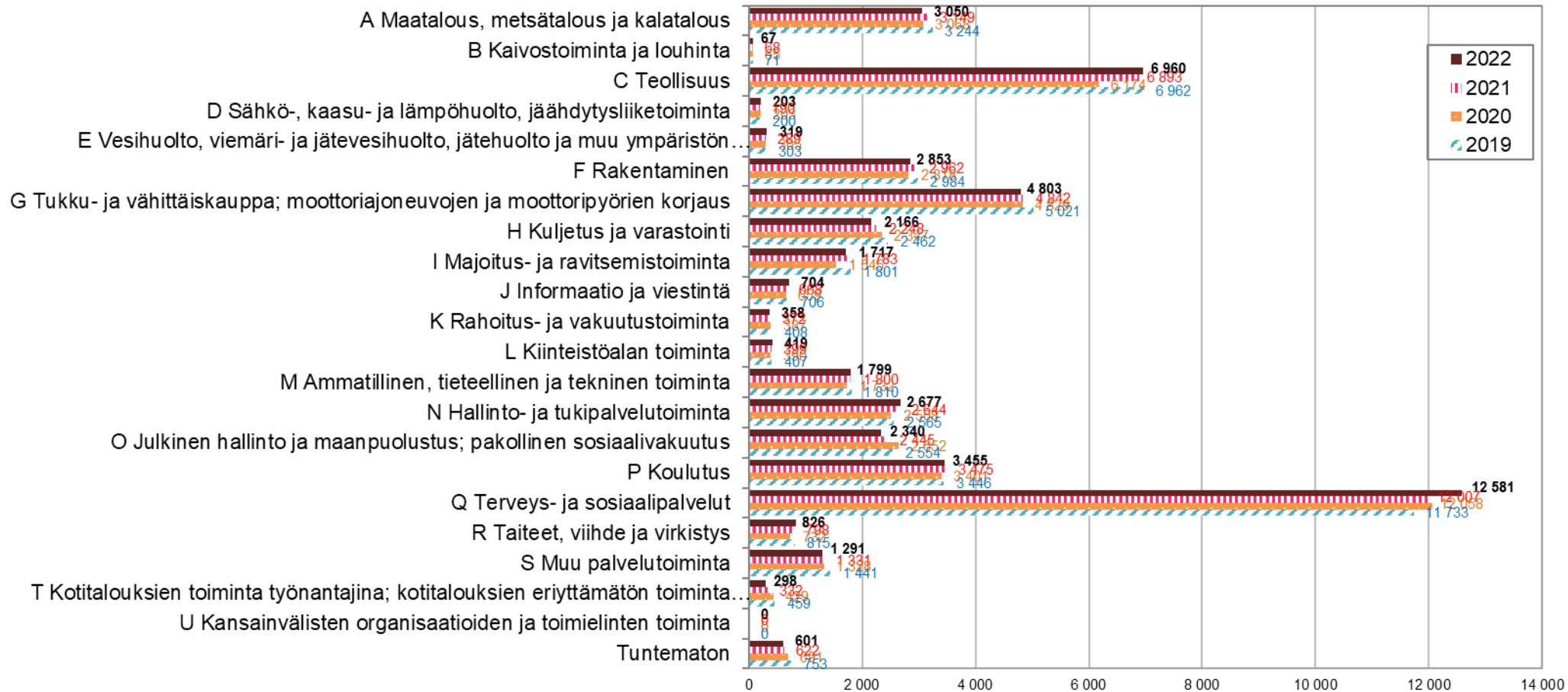

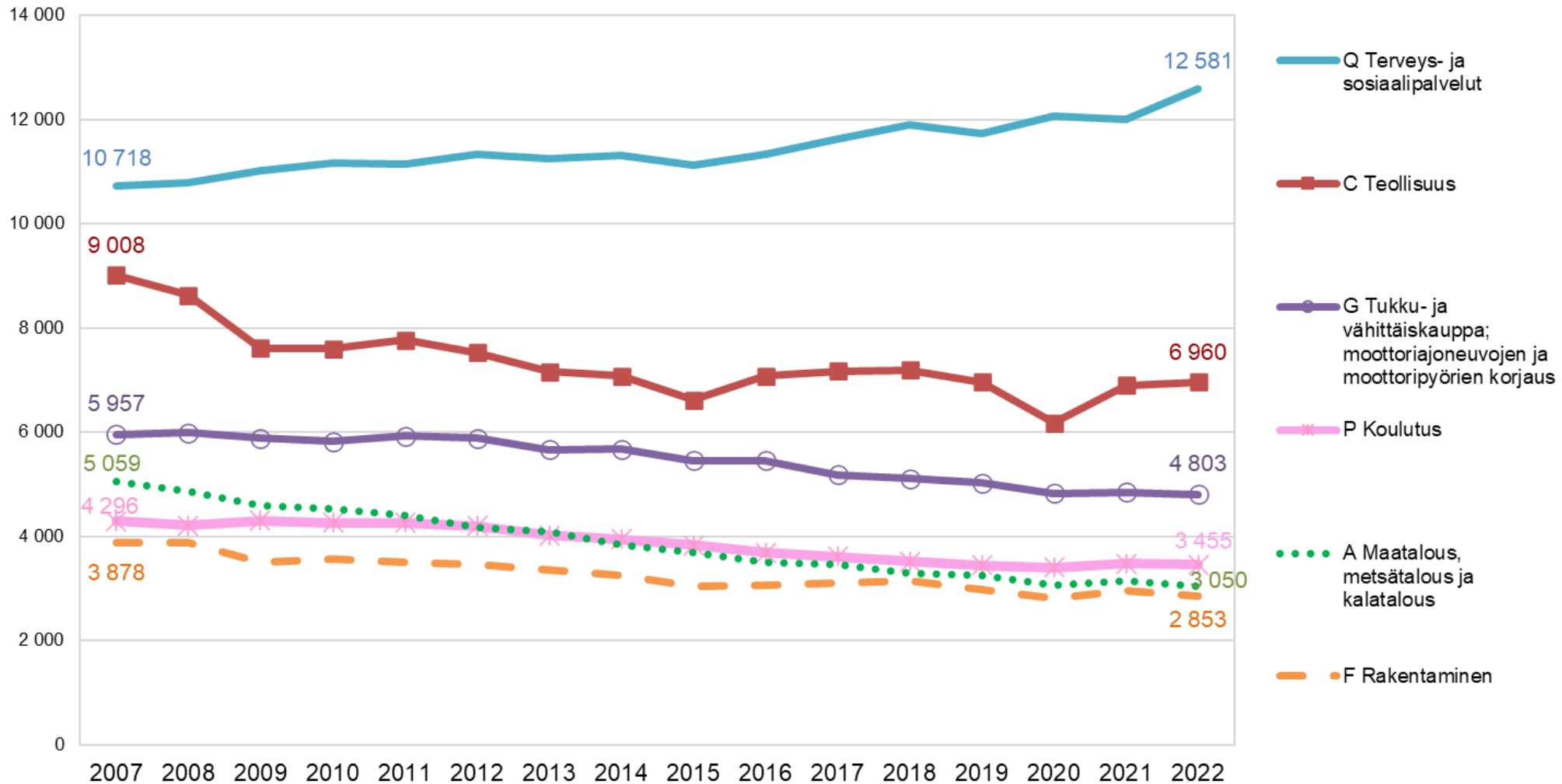

Työpaikat suurimmilla toimialoilla Etelä-Savossa 2007 - 2022 (TOL 2008)

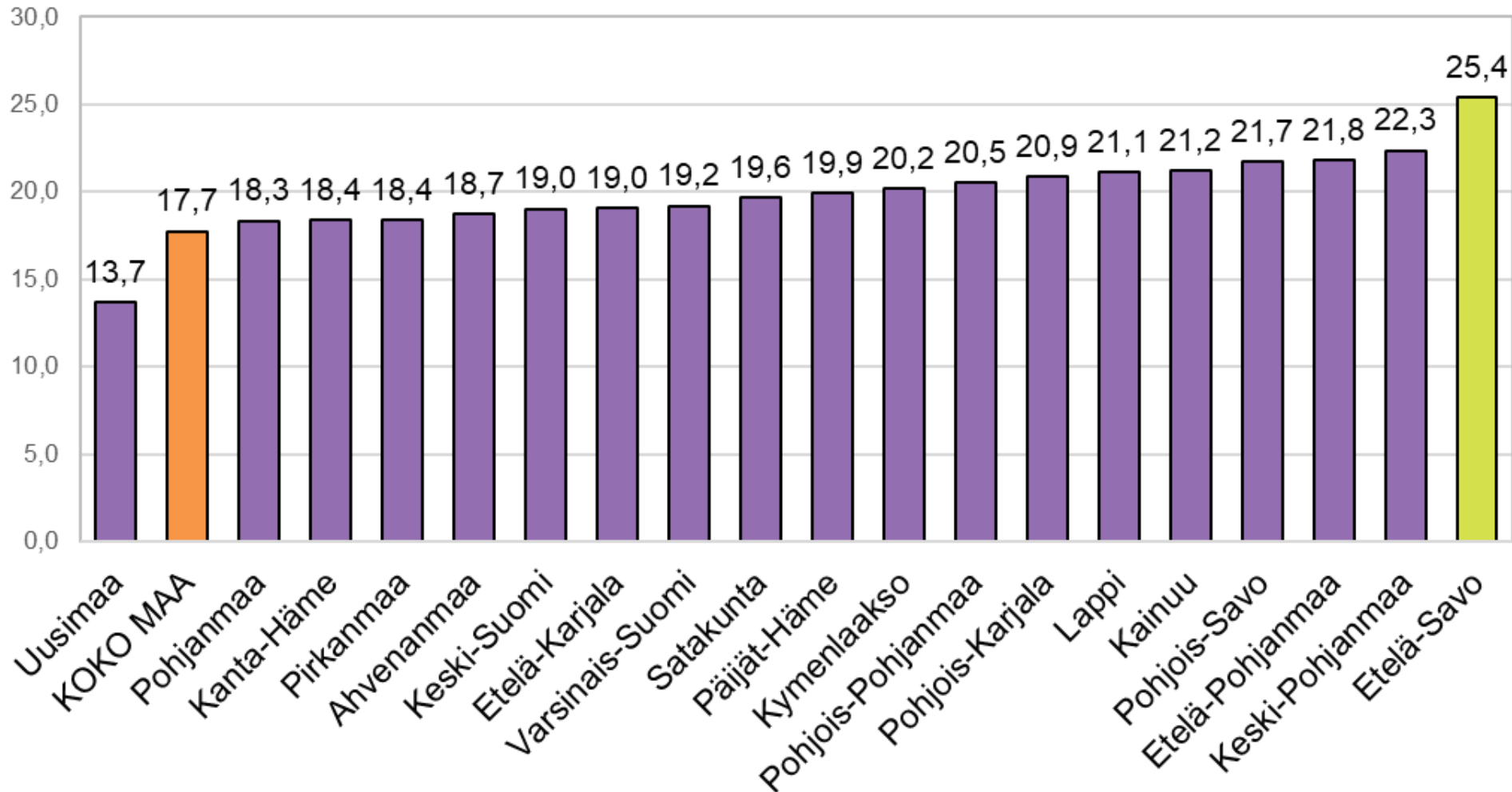

Terveys- ja sosiaalipalvelujen työpaikkojen osuus kaikista työpaikoista maakunnittain 2022, %



Terveys- ja sosiaalipalvelujen työpaikat sekä niiden osuus kaikista työpaikoista maakunnittain 2022

Alue	Työpaikat yhteensä	Q Terveys- ja sosiaali- palvelut	Osuus kaikista työpaikoista, %
Uusimaa	861 432	118 049	13,7
 KOKO MAA	2 423 548	429 856	17,7
Pohjanmaa	80 046	14 688	18,3
Kanta-Häme	64 541	11 866	18,4
Pirkanmaa	229 761	42 289	18,4
Ahvenanmaa	15 455	2 893	18,7
Keski-Suomi	108 116	20 579	19,0
Etelä-Karjala	47 236	8 997	19,0
Varsinais-Suomi	206 461	39 650	19,2
Satakunta	86 076	16 904	19,6
Päijät-Häme	76 740	15 295	19,9
Kymenlaakso	60 726	12 269	20,2
Pohjois-Pohjanmaa	170 662	34 983	20,5
Pohjois-Karjala	61 055	12 730	20,9
Lappi	72 505	15 321	21,1
Kainuu	27 364	5 806	21,2
Pohjois-Savo	99 836	21 673	21,7
Etelä-Pohjanmaa	77 557	16 916	21,8
Keski-Pohjanmaa	28 492	6 367	22,3
 Etelä-Savo	49 487	12 581	25,4

Terveys- ja sosiaalipalvelujen työpaikkojen osuus kaikista työpaikoista alueittain 2021 - 2022, %

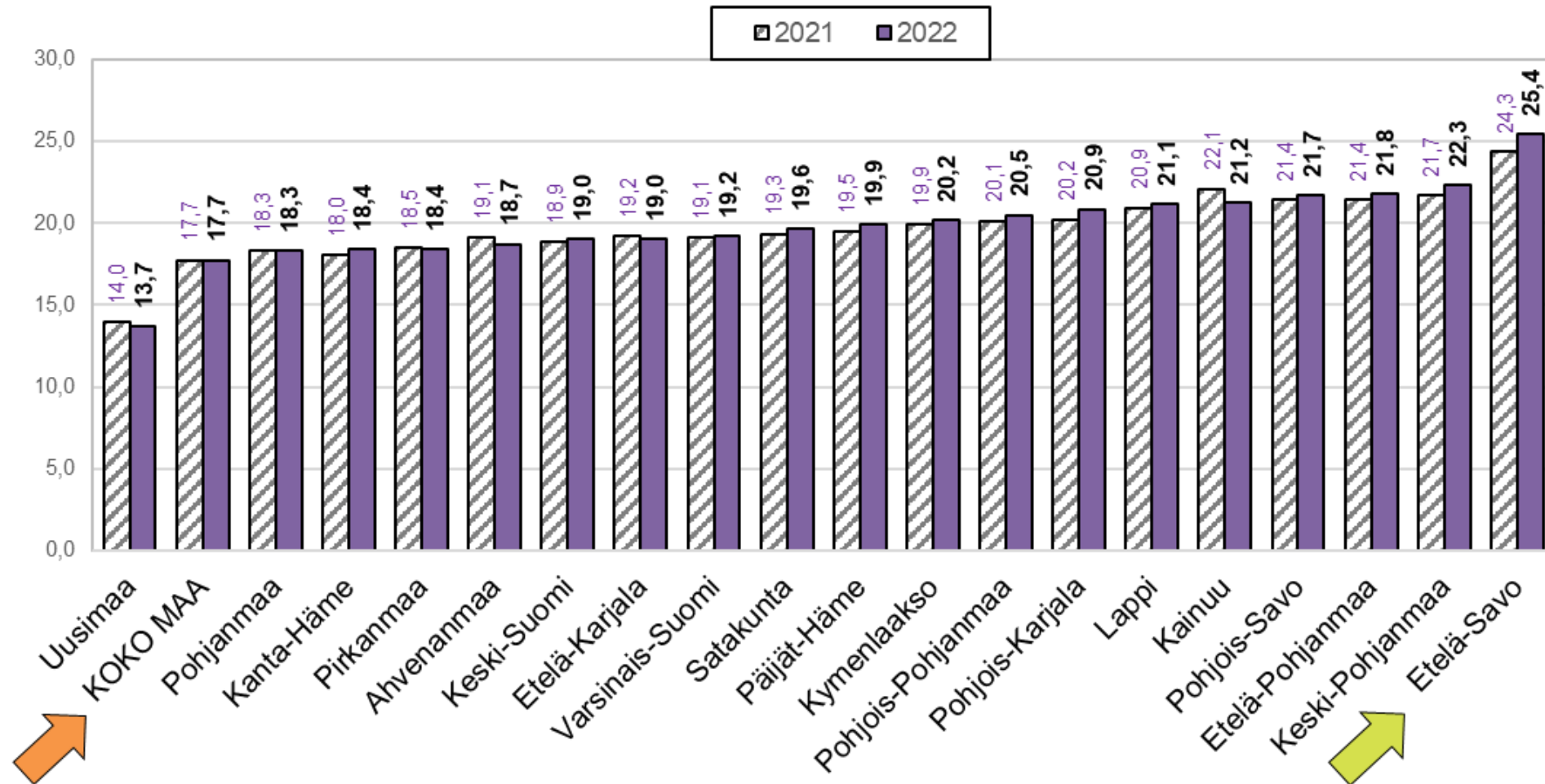

Terveys- ja sosiaalipalvelujen työpaikat sekä niiden osuus kaikista työpaikoista maakunnittain 2021 ja 2022

Alue	Työpaikat yhteensä 2021	Työpaikat yhteensä 2022	Työpaikat / Sote-palvelut 2021	Työpaikat / Sote-palvelut 2022	Sote-palveluiden määrän muutos	Sote-palveluiden %-osuus 2021	Sote-palveluiden %-osuus 2022
 KOKO MAA	2 377 126	2 423 548	421 494	429 856	8 362	17,7	17,7
Uusimaa	835 898	861 432	116 964	118 049	1 085	14,0	13,7
Pirkanmaa	223 301	229 761	41 262	42 289	1 027	18,5	18,4
Varsinais-Suomi	203 130	206 461	38 827	39 650	823	19,1	19,2
Pohjois-Pohjanmaa	168 190	170 662	33 875	34 983	1 108	20,1	20,5
Pohjois-Savo	98 851	99 836	21 200	21 673	473	21,4	21,7
Keski-Suomi	106 337	108 116	20 079	20 579	500	18,9	19,0
Etelä-Pohjanmaa	77 255	77 557	16 555	16 916	361	21,4	21,8
Satakunta	86 075	86 076	16 650	16 904	254	19,3	19,6
Lappi	71 138	72 505	14 899	15 321	422	20,9	21,1
Päijät-Häme	76 017	76 740	14 798	15 295	497	19,5	19,9
Pohjanmaa	79 097	80 046	14 489	14 688	199	18,3	18,3
 Pohjois-Karjala	60 593	61 055	12 258	12 730	472	20,2	20,9
Etelä-Savo	49 317	49 487	12 007	12 581	574	24,3	25,4
Kymenlaakso	60 570	60 726	12 075	12 269	194	19,9	20,2
Kanta-Häme	63 905	64 541	11 532	11 866	334	18,0	18,4
Etelä-Karjala	47 294	47 236	9 077	8 997	-80	19,2	19,0
Keski-Pohjanmaa	28 042	28 492	6 076	6 367	291	21,7	22,3
Kainuu	27 484	27 364	6 071	5 806	-265	22,1	21,2
Ahvenanmaa	14 632	15 455	2 800	2 893	93	19,1	18,7

Työlliset toimialoittain Etelä-Savossa 2019 - 2022 (TOL 2008),

1.1.2023 aluejako (Etelä-Savossa työllisiä yhteensä vuonna 2022: 49 871 kappaletta)

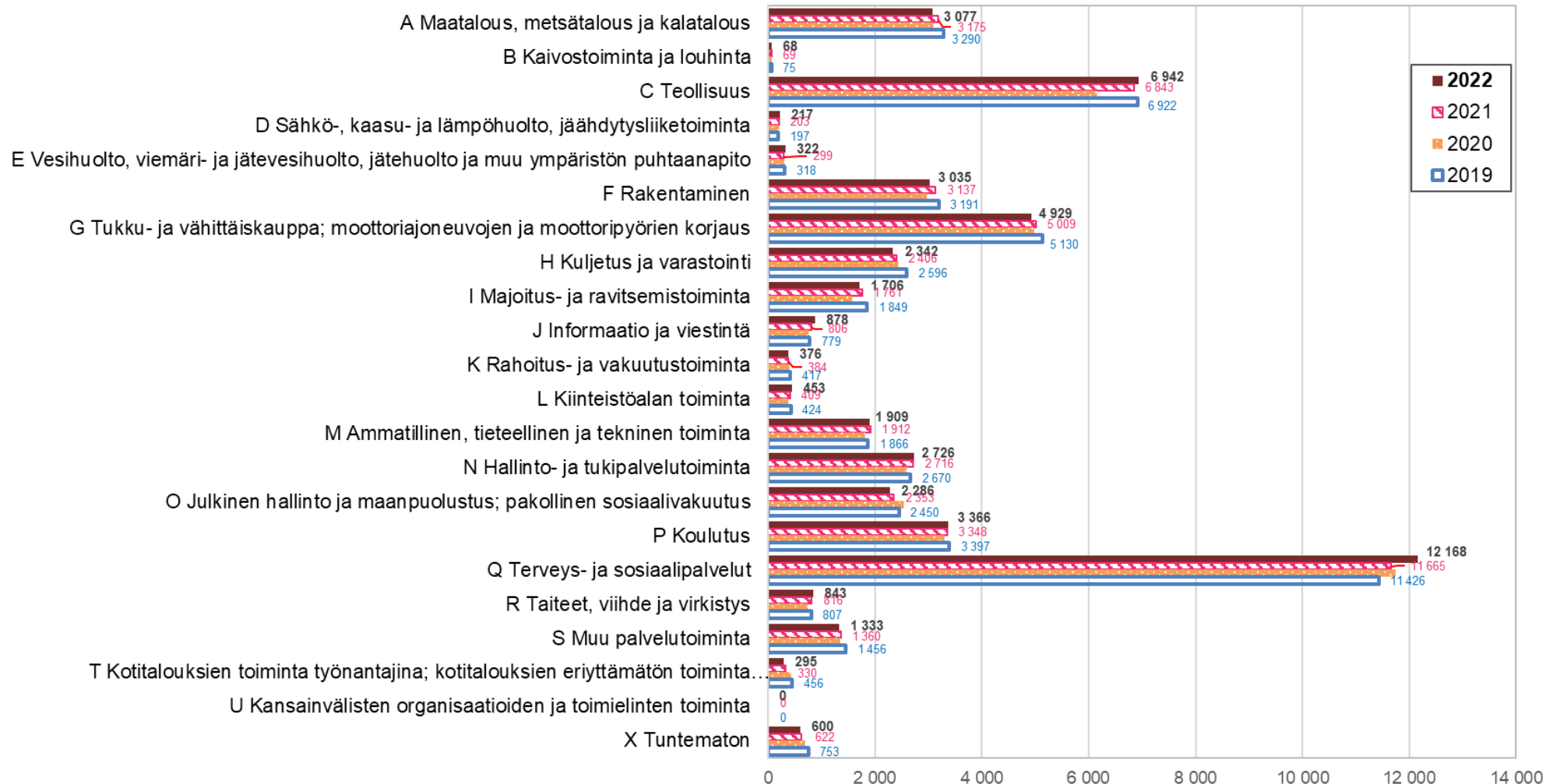

Majoitustiedot 1.1. - 30.11.2023

Etelä-Savo: Matkailu pähkinänkuoressa

Rekisteröidyt majoitusliikkeet. Kaikki muutokset ovat suhteessa samaan ajankohtaan vuotta aiemmin.



Yöymiset (marraskuu)

★ 33 100 ▼ 2 %

+ 32 100 ◀ 0 %

🌍 1 000 ▼ 34 %

Top 3:

Saksa	191	▲ 177 %
Ruotsi	186	▲ 107 %
Viro	144	▼ 70 %



Saapuneet (marraskuu)

★ 17 900 ▼ 5 %

+ 17 500 ▼ 5 %

🌍 440 ▲ 9 %

Top 3:

Ruotsi	104	▲ 206 %
Viro	62	▲ 9 %
Saksa	57	▲ 97 %



Majoitusmyynti (marraskuu)

★ 2,1 milj. € ▼ 1 %

Keskihinnat:

Yöpyminen	61,90 €	▲ 0,40 €
Huone	107,90 €	▲ 3,40 €
RevPAR	40,30 €	◀ 0,00 €



Kapasiteetti (marraskuu)

🏢 52 ▼ 13 %

🏠 1 700 ▼ 3 %

🚗 4 700 ▼ 2 %



Käyttöaste (marraskuu)

🏠 37 % ▼ 3 %

🚗 24 % ▼ 3 %

45 500 yöpymistä maksullisessa majoituksessa (marraskuu)

Yhteensä 45 500 yöpymistä (-6,6 %) kirjattiin maksullisessa majoituksessa Etelä-Savossa marraskuussa 2023. Tämä luku sisältää yöpymiset niin rekisteröidyissä majoitusliikkeissä kuin AirBnB:ssä ja Vrbo:ssakin. Rekisteröityjen yöpymisten osuus oli 73 % ja rekisteröimättömien 27 %.

Tammi-marraskuussa, maksullisten yöpymisten määrä oli 846 000 (-1,1 %). Rekisteröityjen osuus oli 69 % ja rekisteröimättömien 31 %.

Rekisteröidyt majoitustilastot sisältävät rekisteröityjen majoitusliikkeiden, eli hotellien, motellien, matkustajakotien, retkeilymajojen, lomakyläiden ja leirintäalueiden tilastot. Liikkeet, joissa on alle 20 vuodepaikkaa tai sähköliitäntäpisteellä varustettua matkailuvaunupaikkaa, eivät kuulu tilastoinnin piiriin. Rekisteröimättömät yöpymiset sisältävät yöpymiset AirBnb ja Vrbo palveluista.

33 100 rekisteröityä yöpymistä (marraskuu)

Etelä-Savossa kirjattiin vuoden 2023 marraskuussa 33 100 rekisteröityä yöpymistä (-1,9 %), joista kotimaisia oli 32 100 ja ulkomaalaisten tekemiä 1 000 yötä. Näin ollen suomalaisten rekisteröidyt yöpymiset vähenivät alle prosentin ja ulkomaalaiset rekisteröidyt yöpymiset vähenivät 34 prosenttia. Yhteensä yöpymiset vähenivät kaksi prosenttia viime vuoden marraskuusta.

Eniten ulkomaalaisten rekisteröityjä yöpymisiä kirjattiin matkailijoille, jotka saapuivat Saksasta (191 yötä). Vapaa-ajan matkailijat viettivät 20 600 yötä (+1,7 %) ja business-matkailijat 12 600 yötä (-7,2 %).

Tammi-marraskuussa kotimaisten rekisteröityjen yöpymisten määrä Etelä-Savossa oli 522 000 (+2,2 %) ja ulkomaalaisten 58 500 (-2,3 %), eli yhteensä 581 000 rekisteröityä (+1,7 %) yötä..

Rekisteröidyt majoitustilastot sisältävät rekisteröityjen majoitusliikkeiden, eli hotellien, motellien, matkustajakotien, retkeilymajojen, lomakyläiden ja leirintäalueiden tilastot. Liikkeet, joissa on alle 20 vuodepaikkaa tai sähköliitäntäpisteellä varustettua matkailuvaunupaikkaa, eivät kuulu tilastoinnin piiriin.

Matkailijoiden rekisteröidyt yöpymisvuorokaudet maakunnittain 01-11/2023*

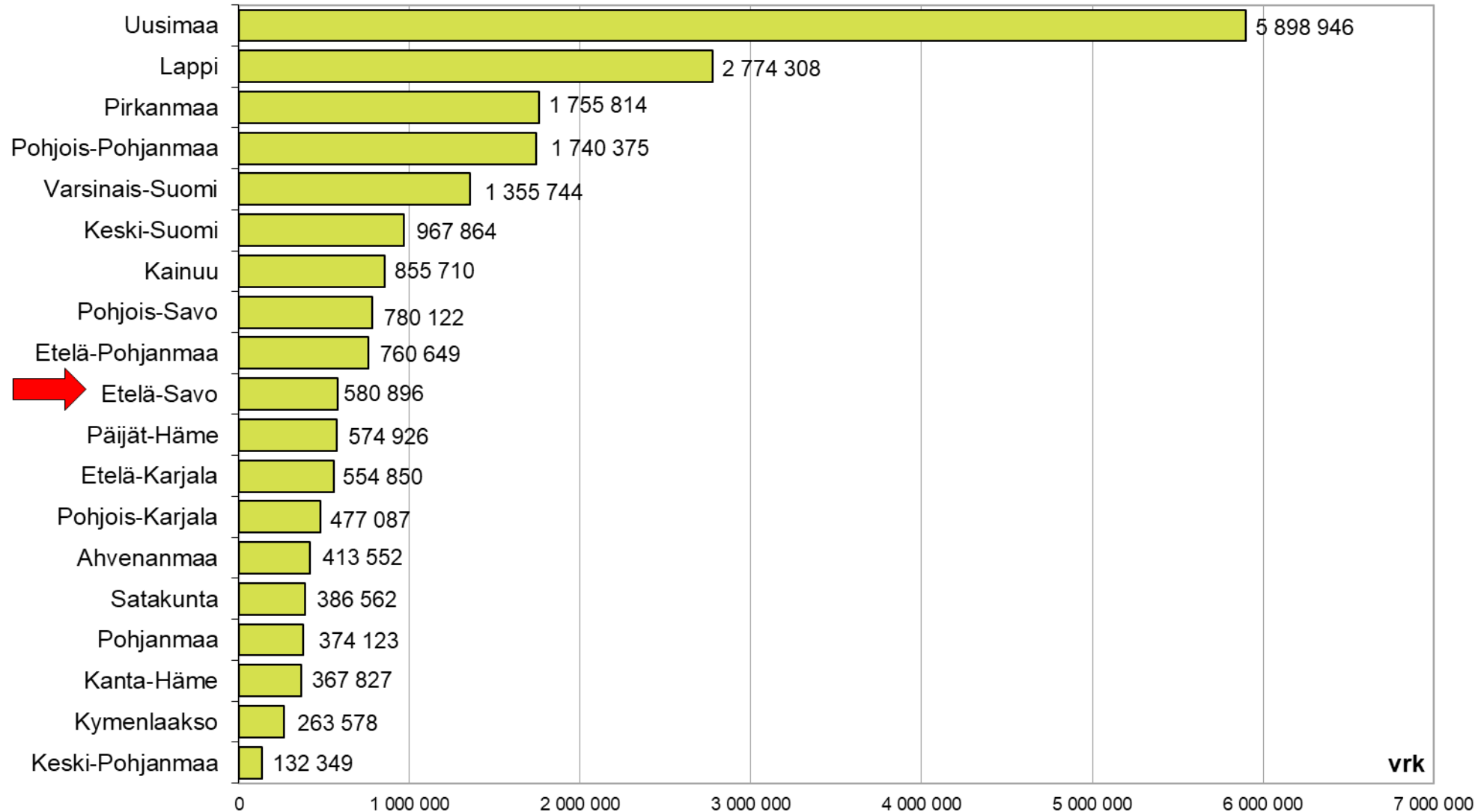

Lähde: Tilastokeskus, Majoitustilasto , *ennakkotiedot vuodelta 2023

Matkailijoiden rekisteröidyt yöpymisvuorokaudet Etelä-Savossa vuosina 2010-2022 sekä tammi-marraskuussa 2023*

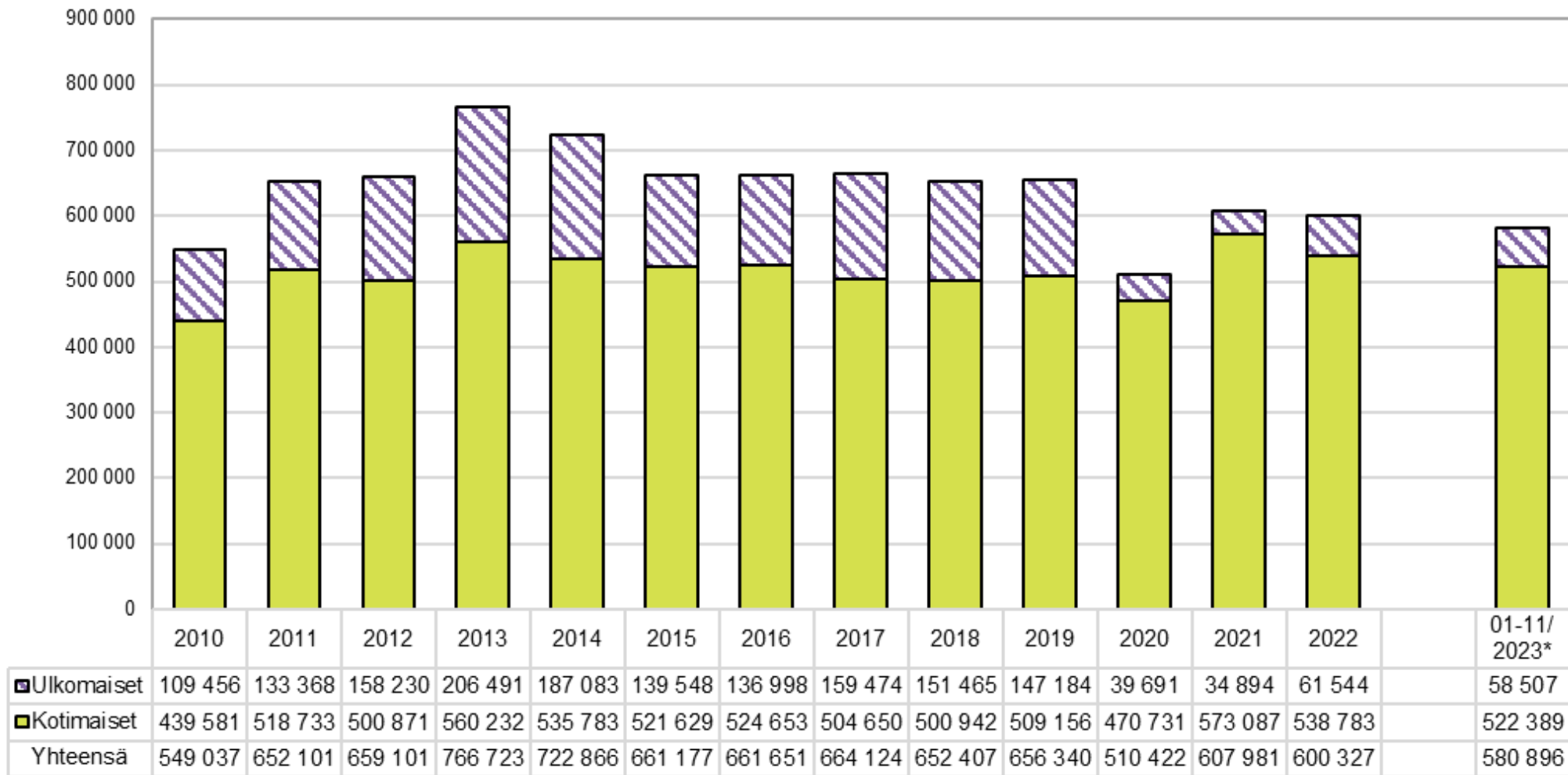

Rekisteröidyt yöpymiset maakunnittain marraskuussa vuosina 2020 - 2023*

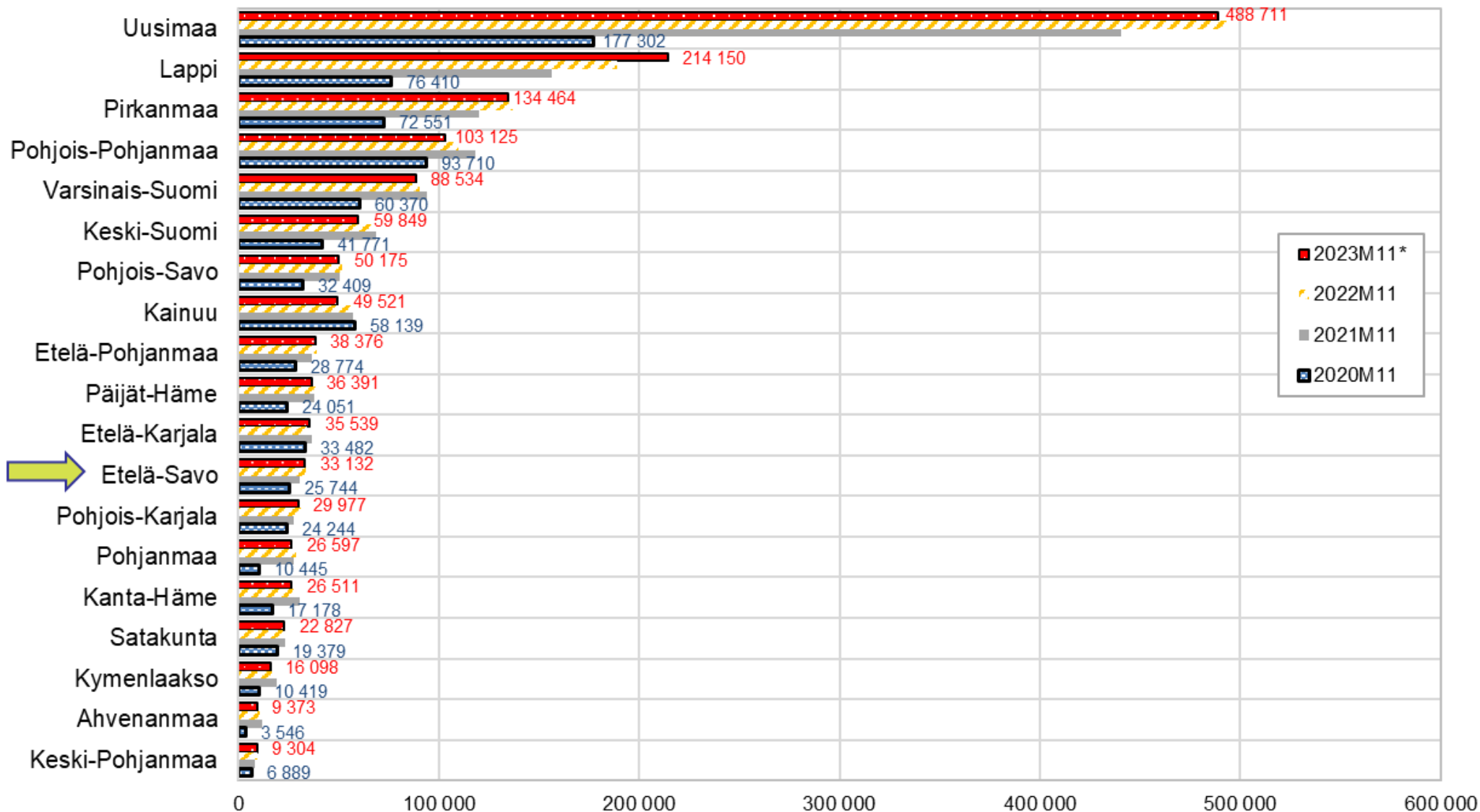

Lähde: Tilastokeskus, Majoitustilasto , *ennakkotiedot vuodelta 2023

Rekisteröidyt yöpymisvuorokaudet kuukausittain 11/2022 - 11/2023*

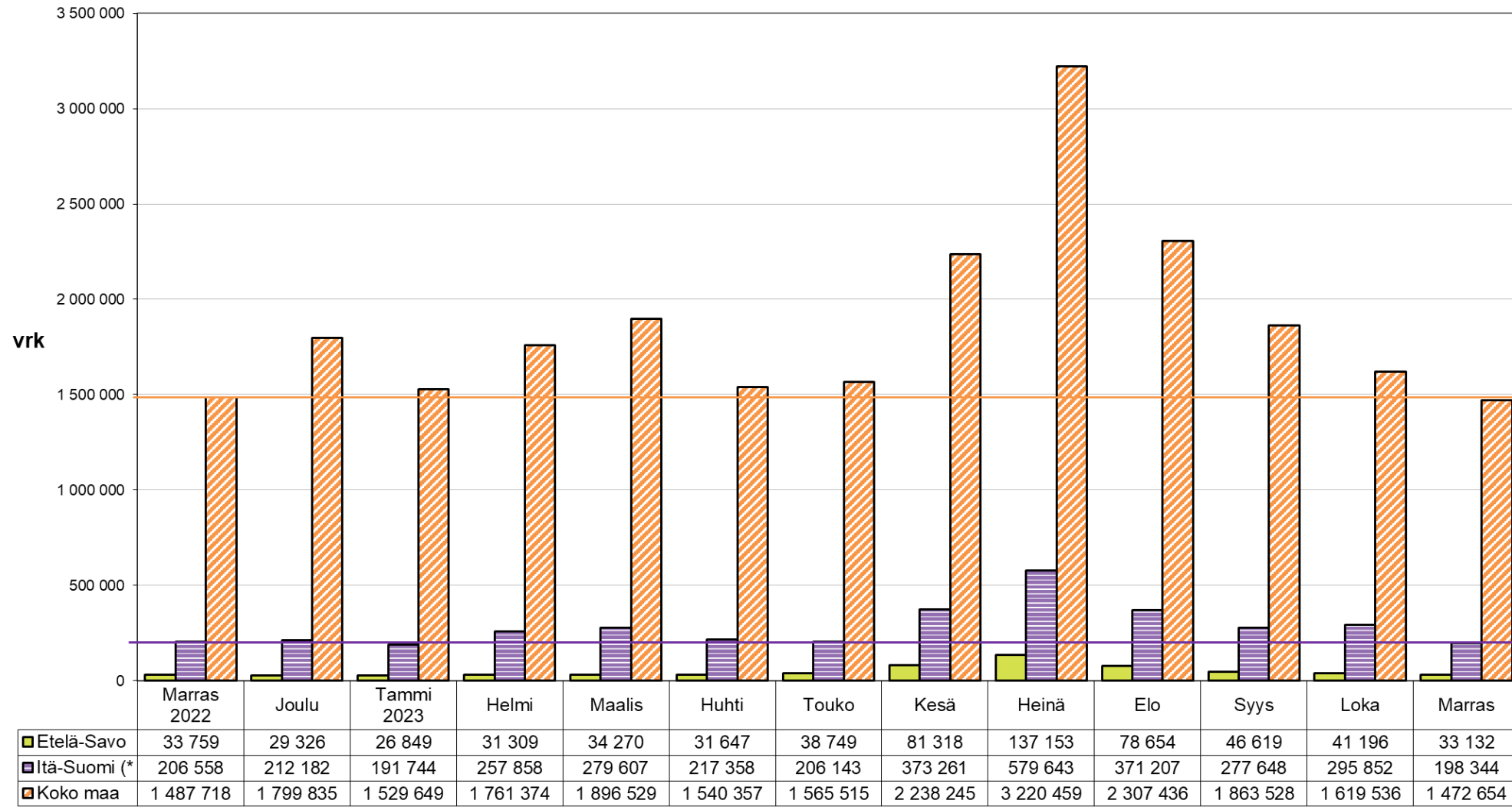

(* Itä-Suomi: Etelä-Savo, Pohjois-Savo, Pohjois-Karjala, Kainuu + Etelä-Karjala
Sisältää kaikki majoitusliikkeet joissa on vähintään 20 vuodepaikkaa tai sähköpistokkeella varustettua matkailuvaunupaikkaa.

Matkailijoiden rekisteröidyt yöpymisvuorokaudet maakunnittain 01-11/2023*, suomalaiset ja ulkomaalaiset

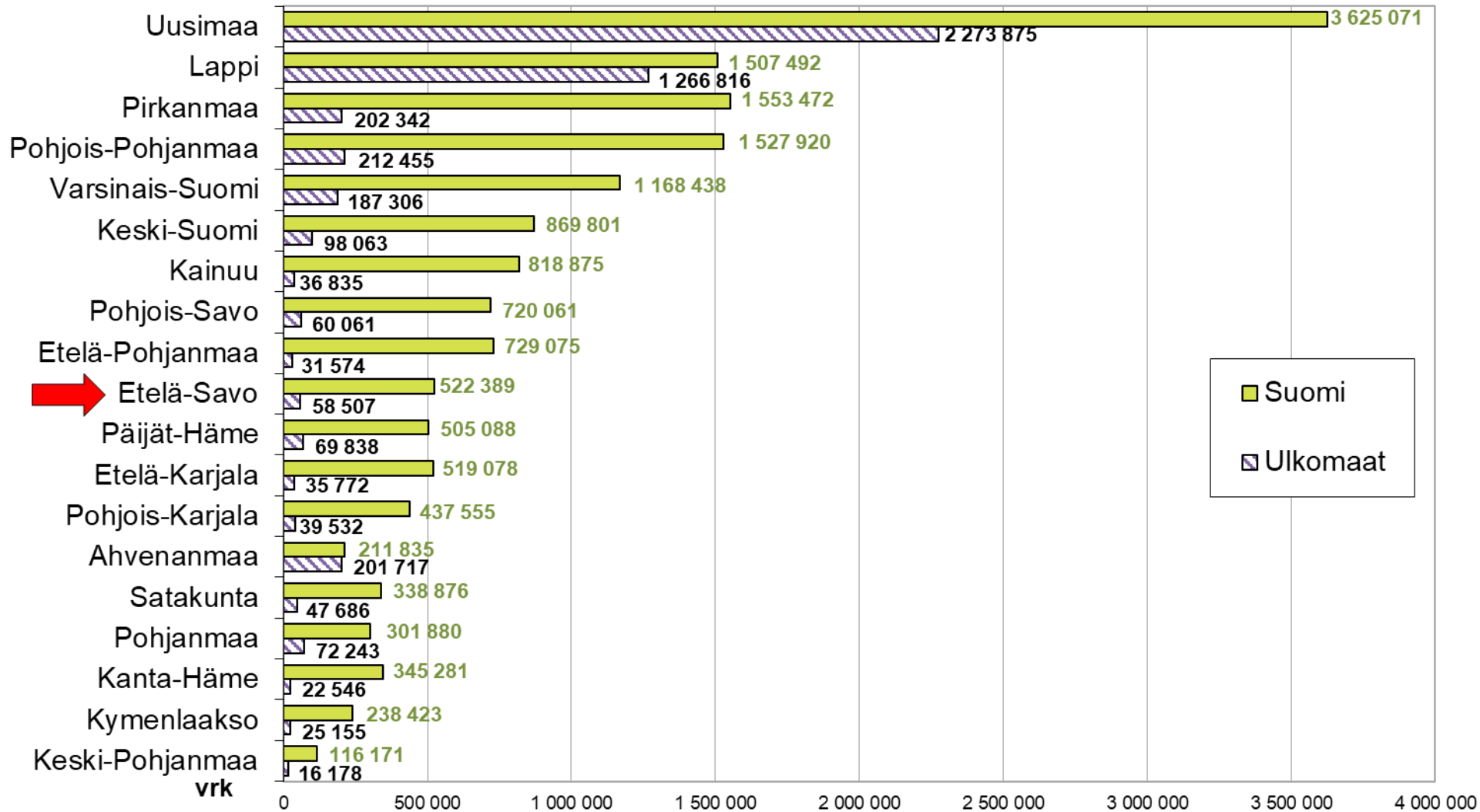

Ulkomaalaisten rekisteröidyt yöpymisvuorokaudet lähtömaittain eräistä maista Etelä-Savossa vuosina 2020-2022 sekä tammi-marraskuussa 2023*

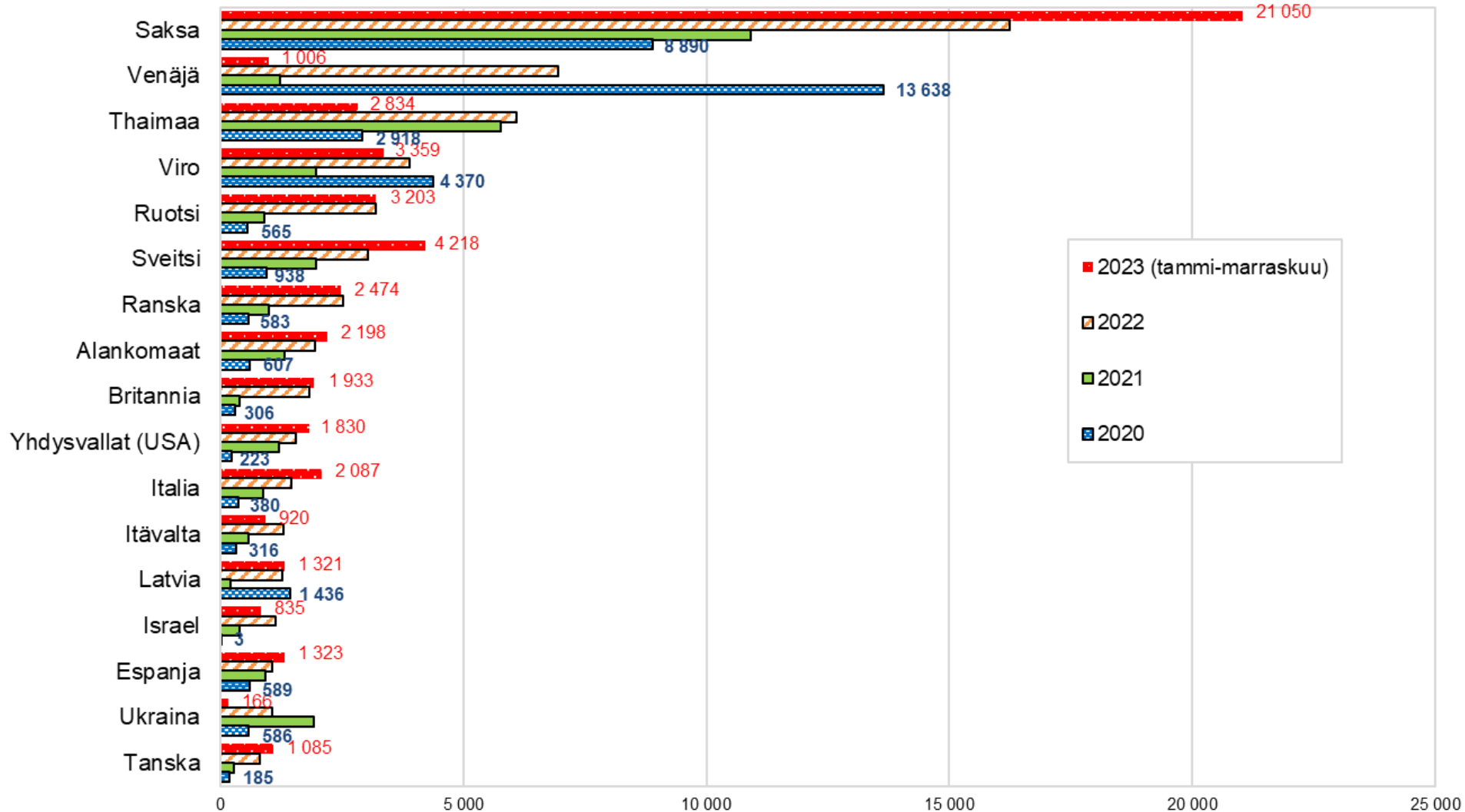

Lähde: Tilastokeskus, Majoitustilasto , *ennakkotiedot vuodelta 2023

Ulkomaalaisten rekisteröidyt yöpymisvuorokaudet lähtömaittain eräistä maista Etelä-Savossa vuosina 2010-2022 sekä tammi-marraskuussa 2023*

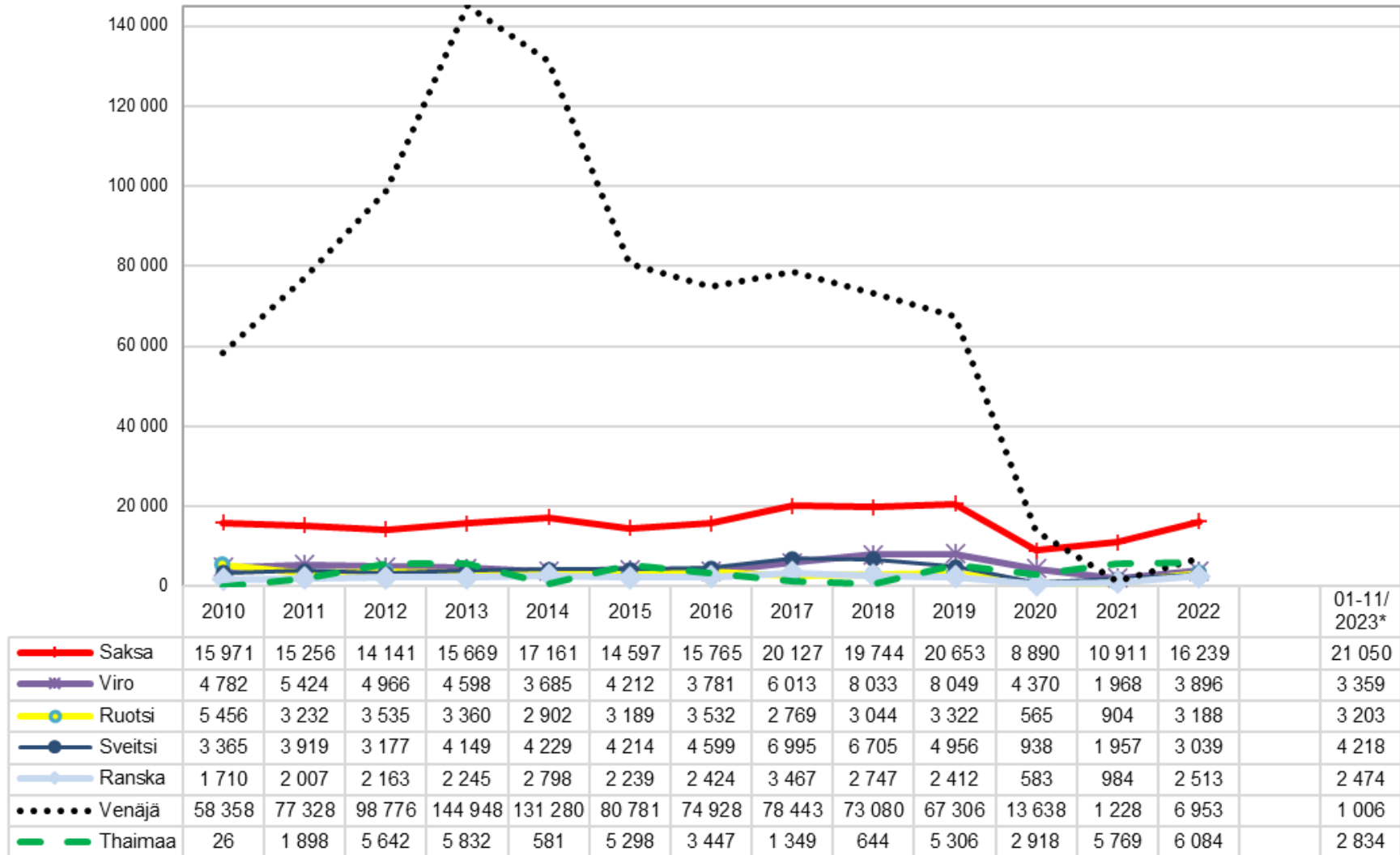

Lähde: Tilastokeskus, Majoitustilasto , *ennakkotiedot vuodelta 2023